

富国天瑞强势地区精选混合型证券投资基金
二〇一七年度报告

2017年12月31日

基金管理人：富国基金管理有限公司

基金托管人：中国农业银行股份有限公司

送出日期：2018年03月31日

§ 1 重要提示及目录

1.1 重要提示

富国基金管理有限公司的董事会、董事保证本报告所载资料不存在虚假记载、误导性陈述或重大遗漏，并对其内容的真实性、准确性和完整性承担个别及连带的法律责任。本年度报告已经三分之二以上独立董事签字同意，并由董事长签发。

基金托管人中国农业银行股份有限公司根据本基金合同规定，于 2018 年 3 月 29 日复核了本报告中的财务指标、净值表现、利润分配情况、财务会计报告、投资组合报告等内容，保证复核内容不存在虚假记载、误导性陈述或者重大遗漏。

富国基金管理有限公司承诺以诚实信用、勤勉尽责的原则管理和运用基金资产，但不保证基金一定盈利。

基金的过往业绩并不代表其未来表现。投资有风险，投资者在作出投资决策前应仔细阅读本基金的招募说明书及其更新。

本报告期自 2017 年 1 月 1 日起至 2017 年 12 月 31 日止。

1.2 目录

§1	重要提示及目录	2
1.1	重要提示	2
1.2	目录	3
§2	基金简介	5
2.1	基金基本情况	5
2.2	基金产品说明	5
2.3	基金管理人和基金托管人	5
2.4	信息披露方式	6
2.5	其他相关资料	6
§3	主要财务指标、基金净值表现及利润分配情况	6
3.1	主要会计数据和财务指标	6
3.2	基金净值表现	7
3.3	过去三年基金的利润分配情况	9
§4	管理人报告	9
4.1	基金管理人及基金经理	9
4.2	管理人对报告期内本基金运作合规守信情况的说明	11
4.3	管理人对报告期内公平交易情况的专项说明	11
4.4	管理人对报告期内基金的投资策略和业绩表现说明	12
4.5	管理人对宏观经济、证券市场及行业走势的简要展望	12
4.6	管理人内部有关本基金的监察稽核报告	12
4.7	管理人对报告期内基金估值程序等事项的说明	13
4.8	管理人对报告期内基金利润分配情况的说明	13
4.9	报告期内管理人对本基金持有人数或基金资产净值预警情形的说明	13
§5	托管人报告	13
5.1	报告期内本基金托管人合规守信情况声明	14
5.2	托管人对报告期内本基金投资运作合规守信、净值计算、利润分配等情况的说明	14
5.3	托管人对本年度报告中财务信息等内容的真实、准确和完整发表意见	14
§6	审计报告	14
6.1	审计报告基本信息	14
6.2	审计报告的基本内容	14
§7	年度财务报表	17
7.1	资产负债表	17
7.2	利润表	18
7.3	所有者权益（基金净值）变动表	19
7.4	报表附注	20
§8	投资组合报告	43
8.1	期末基金资产组合情况	43
8.2	期末按行业分类的股票投资组合	43
8.3	期末按公允价值占基金资产净值比例大小排序的所有股票投资明细	44
8.4	报告期内股票投资组合的重大变动	45
8.5	期末按债券品种分类的债券投资组合	51

8.6	期末按公允价值占基金资产净值比例大小排序的前五名债券投资明细.....	51
8.7	期末按公允价值占基金资产净值比例大小排序的所有资产支持证券投资明细..	51
8.8	报告期末按公允价值占基金资产净值比例大小排序的前五名贵金属投资明细..	51
8.9	期末按公允价值占基金资产净值比例大小排序的前五名权证投资明细.....	51
8.10	报告期末本基金投资的股指期货交易情况说明	51
8.11	报告期末本基金投资的国债期货交易情况说明	52
8.12	投资组合报告附注.....	52
§9	基金份额持有人信息.....	53
9.1	期末基金份额持有人户数及持有人结构	53
9.2	期末基金管理人的从业人员持有本基金的情况	53
9.3	期末基金管理人的从业人员持有本开放式基金份额总量区间的情况.....	53
§10	开放式基金份额变动.....	54
§11	重大事件揭示	54
11.1	基金份额持有人大会决议	54
11.2	基金管理人、基金托管人的专门基金托管部门的重大人事变动.....	54
11.3	涉及基金管理人、基金财产、基金托管业务的诉讼	54
11.4	基金投资策略的改变.....	54
11.5	为基金进行审计的会计师事务所情况	54
11.6	管理人、托管人及其高级管理人员受稽查或处罚等情况	54
11.7	本期基金租用证券公司交易单元的有关情况	55
11.8	其他重大事件	57
§12	影响投资者决策的其他重要信息	58
12.1	报告期内单一投资者持有基金份额比例达到或超过 20%的情况	58
§13	备查文件目录	59

§ 2 基金简介

2.1 基金基本情况

基金名称	富国天瑞强势地区精选混合型证券投资基金
基金简称	富国天瑞强势混合
基金主代码	100022
交易代码	前端交易代码：100022 后端交易代码：100023
基金运作方式	契约型开放式
基金合同生效日	2005年04月05日
基金管理人	富国基金管理有限公司
基金托管人	中国农业银行股份有限公司
报告期末基金份额总额	4,320,579,123.70份
基金合同存续期	不定期

2.2 基金产品说明

投资目标	本基金主要投资于强势地区（区域经济发展较快、已经形成一定产群规模且居民购买力较强）具有较强竞争力、经营管理稳健、诚信、业绩优良的上市公司的股票。本基金遵循“风险调整后收益最大化”原则，通过“自上而下”的积极投资策略，在合理运用金融工程技术的基础上，动态调整投资组合比例，注重基金资产安全，谋求基金资产的长期稳定增值。
投资策略	本基金主要采用“自上而下”的主动投资管理策略，在充分研判宏观经济状况、资本市场运行特征的前提下，以强势地区内单个证券的投资价值评判为核心，追求投资组合流动性、赢利性、安全性的中长期有效结合。
业绩比较基准	上证A股指数收益率×70%+上证国债指数收益率×25%+同业存款利率×5%
风险收益特征	本基金是一只主动投资的混合型基金，主要投资于强势地区中定价合理且具有成长潜力的优质股票，属于中度风险的证券投资基金品种。本基金力争在严格控制风险的前提下谋求实现基金资产长期稳定增长，实现较高的超额收益。

2.3 基金管理人和基金托管人

项目		基金管理人	基金托管人
名称		富国基金管理有限公司	中国农业银行股份有限公司
信息披露负责人	姓名	赵瑛	贺倩
	联系电话	021-20361818	010-66060069
	电子邮箱	public@fullgoal.com.cn	tgxxpl@abchina.com
客户服务电话		95105686、4008880688	95599
传真		021-20361616	010-68121816

注册地址	上海市浦东新区世纪大道 8 号上海国金中心二期 16-17 层	北京市东城区建国门内大街 69 号
办公地址	上海市浦东新区世纪大道 8 号上海国金中心二期 16-17 层	北京市西城区复兴门内大街 28 号凯晨世贸中心东座 F9
邮政编码	200120	100031
法定代表人	薛爱东	周慕冰

2.4 信息披露方式

本基金选定的信息披露报纸名称	中国证券报, 上海证券报, 证券时报
登载基金年度报告正文的管理人互联网网址	www.fullgoal.com.cn
基金年度报告备置地点	富国基金管理有限公司 上海市浦东新区世纪大道 8 号上海国金中心二期 16-17 层 中国农业银行股份有限公司 北京市西城区复兴门内大街 28 号凯晨世贸中心东座 F9

2.5 其他相关资料

项目	名称	办公地址
会计师事务所	安永华明会计师事务所(特殊普通合伙)	上海市世纪大道 100 号环球金融中心 50 楼
注册登记机构	富国基金管理有限公司	上海市浦东新区世纪大道 8 号上海国金中心二期 16-17 层

§ 3 主要财务指标、基金净值表现及利润分配情况

3.1 主要会计数据和财务指标

金额单位：人民币元

3.1.1 期间数据和指标	2017 年	2016 年	2015 年
本期已实现收益	526,125,965.48	-105,857,376.16	1,294,561,533.74
本期利润	644,850,244.15	-183,039,620.91	1,161,755,020.21
加权平均基金份额本期利润	0.1711	-0.0543	0.5448
本期加权平均净值利润率	29.59%	-10.11%	50.37%
本期基金份额净值增长率	35.22%	-8.95%	41.50%
3.1.2 期末数据和指标	2017 年 12 月 31 日	2016 年 12 月 31 日	2015 年 12 月 31 日
期末可供分配利润	1,118,371,380.68	305,847,620.01	1,082,150,514.81
期末可供分配基金份额利润	0.2588	0.0817	0.7566

期末基金资产净值	2,939,164,630.51	1,883,424,082.02	1,703,516,887.35
期末基金份额净值	0.6803	0.5031	1.1911
3.1.3 累计期末指标	2017年12月31日	2016年12月31日	2015年12月31日
基金份额累计净值增长率	864.98%	613.63%	683.82%

注：上述基金业绩指标不包括持有人认购或交易基金的各项费用（例如，开放式基金的申购赎回费、基金转换费等），计入费用后实际收益水平要低于所列数字。本期已实现收益指基金本期利息收入、投资收益、其他收入（不含公允价值变动收益）扣除相关费用后的余额，本期利润为本期已实现收益加上本期公允价值变动收益。

期末可供分配利润，采用期末资产负债表中未分配利润与未分配利润中已实现部分的孰低数（为期末余额，不是当期发生数）。

3.2 基金净值表现

3.2.1 基金份额净值增长率及其与同期业绩比较基准收益率的比较

阶段	份额净值增长率①	份额净值增长率标准差②	业绩比较基准收益率③	业绩比较基准收益率标准差④	①—③	②—④
过去三个月	4.39%	1.34%	-0.81%	0.40%	5.20%	0.94%
过去六个月	23.58%	1.16%	2.63%	0.38%	20.95%	0.78%
过去一年	35.22%	1.01%	4.85%	0.38%	30.37%	0.63%
过去三年	74.21%	1.96%	6.49%	1.17%	67.72%	0.79%
过去五年	120.25%	1.67%	39.99%	1.03%	80.26%	0.64%
自基金合同生效日起至今	864.98%	1.67%	151.62%	1.17%	713.36%	0.50%

注：根据基金合同中投资策略及投资限制的有关规定，本基金的业绩比较基准=上证A股指数×70%+上证国债指数×25%+同业存款利率×5%。本基金股票投资部分的业绩比较基准采用具有代表性的上证A股指数，债券投资部分的业绩比较基准采用具有代表性的上证国债指数。

本基金每个交易日对业绩比较基准进行再平衡处理，1日收益率（benchmark）按下列公式计算：

$$\text{benchmark}_t = 70\% * [\text{上证A股指数}_t / (\text{上证A股指数}_{t-1}) - 1] + 25\% * [\text{上证国债指数}_t / (\text{上证国债指数}_{t-1}) - 1] + 5\% * \text{同业存款利率} / 360 ;$$

其中， $t=1, 2, 3, \dots, T$ ， T 表示时间截至日；

期间 T 日收益率（ benchmark_T ）按下列公式计算：

$$\text{benchmark}_T = [\prod_{t=1}^T (1 + \text{benchmark}_t)] - 1$$

其中， $T=2, 3, 4, \dots$ ； $\prod_{t=1}^T (1 + \text{benchmark}_t)$ 表示 t 日至 T 日的 $(1 + \text{benchmark}_t)$ 数学连乘。

3.2.2 自基金合同生效以来基金份额累计净值增长率变动及其与同期业绩比较基准收益率变动的比较

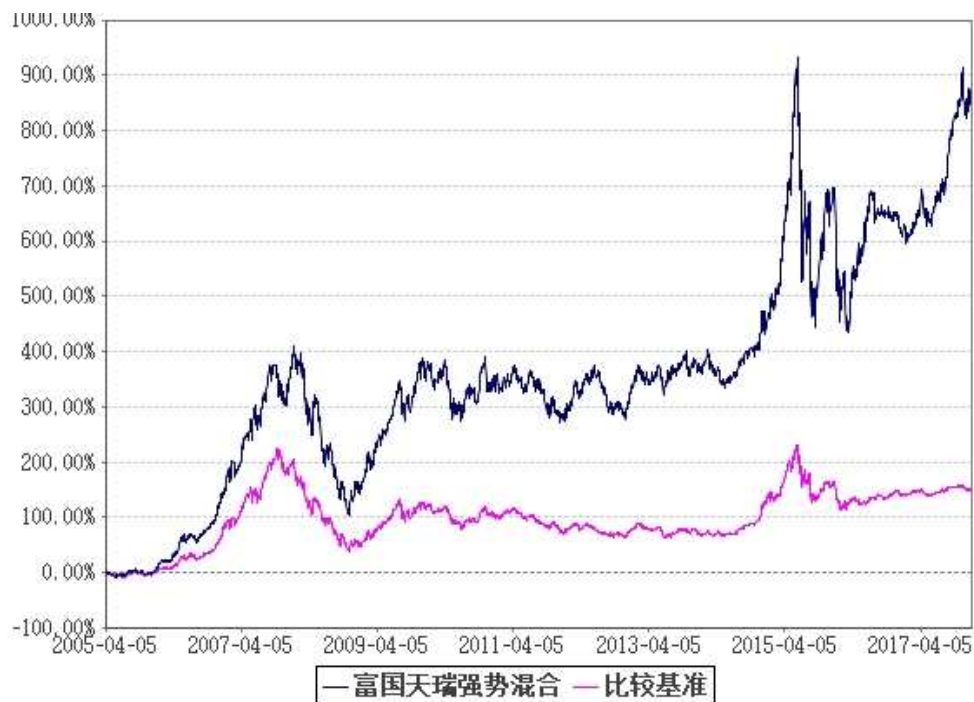

注：1、截止日期为2017年12月31日。
2、本基金于2005年4月5日成立，建仓期6个月，从2005年4月5日起至2005年10月4日，建仓期结束时各项资产配置比例均符合基金合同约定。

3.2.3 过去五年以来基金每年净值增长率及其与同期业绩比较基准收益率的比较

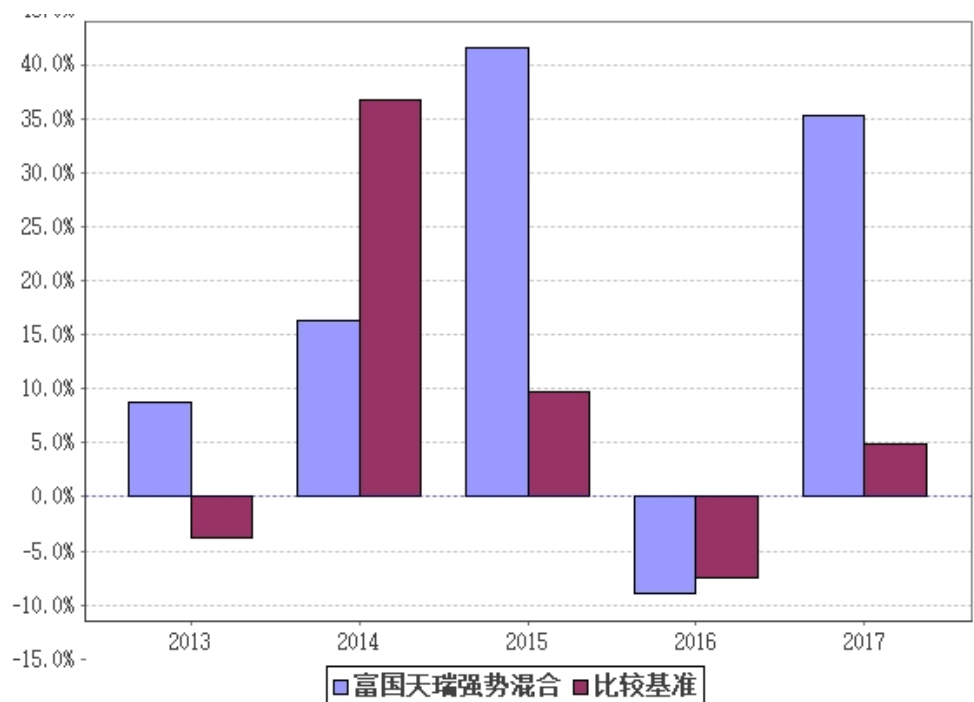

3.3 过去三年基金的利润分配情况

单位：人民币元

年度	每10份基金份额分红数	现金形式发放总额	再投资形式发放总额	年度利润分配合计	备注
2017年	—	—	—	—	—
2016年	4.800	441,144,111.29	345,898,993.71	787,043,105.00	1次分红
2015年	0.870	184,037,462.04	121,510,987.83	305,548,449.87	1次分红
合计	5.670	625,181,573.33	467,409,981.54	1,092,591,554.87	—

§ 4 管理人报告

4.1 基金管理人及基金经理

4.1.1 基金管理人及其管理基金的经验

富国基金管理有限公司于1999年4月13日获国家工商行政管理局登记注册成立，是经中国证监会批准设立的首批十家基金管理公司之一，公司于2001年3月从北京迁址上海。2003年9月加拿大蒙特利尔银行（BMO）参股富国基金管理有限公司的工商变更登记办理完毕，富国基金管理有限公司成为国内首批成立的十家基金公司中，第一家中外合资的基金管理公司。截至2017年12月31日，本基金管理人共管理富国天盛灵活配置混合型证券投资基金、富国消费主题混合型证券投资基金、富国天源沪港深平衡混合型证券投资基金、富国天利增长债券投资基金、富国天益价值混合型证券投资基金、富国天瑞强势地区精选混合型证券投资基金、富国天惠精选成长混合型证券投资基金（LOF）、富国天时货币市场基金、富国天合稳健优选混合型证券投资基金、富国天博创新主题混合型证券投资基金、富国天成红利灵活配置混合型证券投资基金、富国天丰强化收益债券型证券投资基金（LOF）、富国中证红利指数增强型证券投资基金、富国优化增强债券型证券投资基金、富国沪深300增强证券投资基金、富国通胀通缩主题轮动混合型证券投资基金、富国汇利回报两年定期开放债券型证券投资基金、富国全球债券证券投资基金、富国可转换债券证券投资基金、上证综指交易型开放式指数证券投资基金、富国上证综指交易型开放式指数证券投资基金联接基金、富国天盈债券型证券投资基金（LOF）、富国全球顶级消费品混合型证券投资基金、富国低碳环保混合型证券投资基金、富国中证500指数增强型证券投资基金（LOF）、富国产业债债券型证券投资基金、富国新天锋定期开放债券型证券投资基金、富国高新技术产业混合型证券投资基金、富国中国中小盘（香港上市）混合型证券投资基金、富国纯债债券型发起式证券投资基金、富国强回报定期开放债券型证券投资基金、富国宏观策略灵活配置混合型证券投资基金、富国稳健增强债券型证券投资基金、富国信用债债券型证券投资基金、富国目标收益一年期纯债债券型证券投资基金、富国医疗保健行业混合型证券投资基金、富国创业板指数分级证券投资基金、富国目标收益两年期纯债债券型证券投资基金、富国国有企业债债券型证券投资基金、富国城镇发展股票型证券投资基金、富国高端

制造行业股票型证券投资基金、富国收益增强债券型证券投资基金、富国新回报灵活配置混合型证券投资基金、富国研究精选灵活配置混合型证券投资基金、富国中证军工指数分级证券投资基金、富国中证移动互联网指数分级证券投资基金、富国中证国有企业改革指数分级证券投资基金、富国目标齐利一年期纯债债券型证券投资基金、富国富钱包货币市场基金、富国安益货币市场基金、富国中小盘精选混合型证券投资基金、富国新兴产业股票型证券投资基金、富国中证新能源汽车指数分级证券投资基金、富国中证全指证券公司指数分级证券投资基金、富国中证银行指数分级证券投资基金、富国文体健康股票型证券投资基金、富国国家安全主题混合型证券投资基金、富国改革动力混合型证券投资基金、富国新收益灵活配置混合型证券投资基金、富国中证工业 4.0 指数分级证券投资基金、富国沪港深价值精选灵活配置混合型证券投资基金、富国中证煤炭指数分级证券投资基金、富国中证体育产业指数分级证券投资基金、富国绝对收益多策略定期开放混合型发起式证券投资基金、富国新动力灵活配置混合型证券投资基金、富国收益宝交易型货币市场基金、富国低碳新经济混合型证券投资基金、富国中证智能汽车指数证券投资基金（LOF）、富国研究优选沪港深灵活配置混合型证券投资基金、富国价值优势混合型证券投资基金、富国泰利定期开放债券型发起式证券投资基金、富国祥利定期开放债券型发起式证券投资基金、富国美丽中国混合型证券投资基金、富国创新科技混合型证券投资基金、富国睿利定期开放混合型发起式证券投资基金、富国中证医药主题指数增强型证券投资基金（LOF）、富国两年期理财债券型证券投资基金、富国久利稳健配置混合型证券投资基金、富国富利稳健配置混合型证券投资基金、富国中证娱乐主题指数增强型证券投资基金（LOF）、富国中证高端制造指数增强型证券投资基金（LOF）、富国新活力灵活配置混合型发起式证券投资基金、富国产业升级混合型证券投资基金、富国鼎利纯债债券型发起式证券投资基金、富国新兴成长量化精选混合型证券投资基金（LOF）、富国泓利纯债债券型发起式证券投资基金、富国新优享灵活配置混合型证券投资基金、富国聚利纯债定期开放债券型发起式证券投资基金、富国祥利一年期定期开放债券型证券投资基金、富国丰利增强债券型发起式证券投资基金、富国兴利增强债券型发起式证券投资基金、富国嘉利稳健配置定期开放混合型证券投资基金、富国景利纯债债券型发起式证券投资基金、富国新机遇灵活配置混合型发起式证券投资基金、富国精准医疗灵活配置混合型证券投资基金、富国研究量化精选混合型证券投资基金、富国沪港深行业精选灵活配置混合型发起式证券投资基金、富国金利定期开放混合型证券投资基金等九十八只证券投资基金。

4.1.2 基金经理（或基金经理小组）简介

姓名	职务	任本基金的基金经理期限		证券从业年限	说明
		任职日期	离任日期		
厉叶淼	本基金基金经理兼富国高端制造业股票型证券投资基金基金经理	2016-02-02	—	7	硕士，自 2011 年 3 月至 2013 年 4 月在国金证券股份有限公司任研究员；自 2013 年 4 月至 2015 年 8 月在富国基金管理有限公司任助理行业研究员、行业研究员；自 2015 年 8 月起任富国高端制造业股票型证券投资基金基金经理，自 2016 年 2 月起任富国天瑞

					强势地区精选混合型证券投资基金基金经理。具有基金从业资格。
--	--	--	--	--	-------------------------------

注：1、上述任职日期为根据公司确定的聘任日期，离任日期为根据公司确定的解聘日期；首任基金经理任职日期为基金合同生效日。

2、证券从业的涵义遵从行业协会《证券业从业人员资格管理办法》的相关规定。

4.2 管理人对报告期内本基金运作合规守信情况的说明

本报告期，富国基金管理有限公司作为富国天瑞强势地区精选混合型证券投资基金的管理人严格按照《中华人民共和国证券投资基金法》、《中华人民共和国证券法》、《富国天瑞强势地区精选混合型证券投资基金基金合同》以及其它有关法律法规的规定，本着诚实信用、勤勉尽责的原则管理和运用基金资产，以尽可能减少和分散投资风险、力保基金资产的安全并谋求基金资产长期稳定的增长为目标，基金投资组合符合有关法规及基金合同的规定。

4.3 管理人对报告期内公平交易情况的专项说明

4.3.1 公平交易制度和控制方法

本基金管理人根据相关法规要求，结合实际情况，制定了内部的《公平交易管理办法》，对证券的一级市场申购、二级市场交易相关的研究分析、投资决策、授权、交易执行、业绩评估等投资管理环节，实行事前控制、事中监控、事后评估及反馈的流程化管理。在制度、操作层面确保各组合享有同等信息知情权、均等交易机会，并保持各组合的独立投资决策权。

事前控制主要包括：1、一级市场，通过标准化的办公流程，对关联方审核、价格公允性判断及证券公平分配等相关环节进行控制；2、二级市场，通过交易系统的投资备选库、交易对手库及授权管理，对投资标的、交易对手和操作权限进行自动化控制。

事中监控主要包括组合间相同投资标的的交易方向、市场冲击的控制，银行间市场交易价格的公允性评估等。1、将主动投资组合的同日反向交易列为限制行为，非经特别控制流程审核同意，不得进行；对于同日同向交易，通过交易系统对组合间的交易公平性进行自动化处理。2、同一基金经理管理的不同组合，对同一投资标的采用相同投资策略的，必须通过交易系统采取同时、同价下达投资指令，确保公平对待其所管理的组合。

事后评估及反馈主要包括组合间同一投资标的的临近交易日的同向交易和反向交易的合理性分析评估，以及不同时间窗口下（1日、3日、5日）的季度公平性交易分析评估等。1、通过公平性交易的事后分析评估系统，对涉及公平性交易的投资行为进行分析评估，分析对象涵盖公募、年金、社保及专户产品，并重点分析同类组合（股票型、混合型、债券型）间、不同产品间以及同一基金经理管理不同组合间的交易行为，若发现异常交易行为，风险管理部视情况要求相关当事人做出合理性解释，并按法规要求上报辖区监管机构。2、季度公平性交易分析报告按规定经基金经理或投资经理签字，并经督察长、总经理审阅签字后，归档保存，以备后查。

4.3.2 公平交易制度的执行情况

本报告期，在同向交易价差分析方面，公司采集连续四个季度，不同时间窗口（1日内、3日内、5日内）的同向交易样本，在假设同向交易价差为零及95%

的置信水平下，对同向交易价差进行 t 分布假设检验并对检验结果进行跟踪分析。分析结果显示本投资组合与公司管理的其他投资组合在同向交易价差方面未出现异常。

本报告期内公司旗下基金严格遵守公司的相关公平交易制度，未出现违反公平交易制度的情况。

4.3.3 异常交易行为的专项说明

本报告期内未发现异常交易行为。

公司旗下管理的各投资组合在交易所公开竞价同日反向交易的控制方面，报告期内本组合与其他投资组合之间，因组合流动性管理或投资策略调整需要，出现 10 次同日反向交易成交较少的单边交易量超过该证券当日成交量 5% 的情况。

4.4 管理人对报告期内基金的投资策略和业绩表现说明

4.4.1 报告期内基金投资策略和运作分析

2017 年，在供给侧改革推动下，宏观经济稳中向好，投资、消费与出口均稳健增长，全年 GDP 增速达 6.9%，增速是近 5 年来首次回升；白酒与家电等下游消费、钢铁与机械等中游制造、煤炭与有色等上游资源，各个行业利润均较为显著的增长。但受到国内金融去杠杆、美国加息等的影响，利率中枢逐步抬升，A 股市场流动性显著收紧，给市场估值造成较大压力。陆股通资金的显著流入，以及市场对确定性的追求，使白酒、家电、电子等消费白马表现优异。本基金全年围绕业绩增长来布局，在二季度加大估值指标的权重，在保险、银行、电子、新能源汽车、5G 通信等板块进行重点布局，获得了一定收益。

4.4.2 报告期内基金的业绩表现

截至 2017 年 12 月 31 日，本基金份额净值为 0.6803 元；份额累计净值为 4.5166 元；本报告期，本基金份额净值增长率为 35.22%，同期业绩比较基准收益率为 4.85%

4.5 管理人对宏观经济、证券市场及行业走势的简要展望

展望 2018 年，全球经济有望继续复苏，国内宏观经济在供给侧改革推动下将保持稳健，企业资产负债表也将继续修复；企业盈利仍有望保持平稳增长，但白酒、家电、钢铁、电子等板块整体增速预估较 2017 年将有所放缓。2018 年美联储仍将持续加息，国内如资管新规等金融去杠杆仍将加强，预估流动性仍将较为紧张。本基金仍将精选行业趋势向好、业绩持续增长、竞争优势显著、估值相对合理的公司作为主要投资对象，选股时加大公司估值权重，在控制风险的基础上积极优质公司，为持有人创造持续回报。

4.6 管理人内部有关本基金的监察稽核报告

本基金管理人始终将加强内部控制，促进公司诚信、合法、有效经营，保障基金持有人利益作为己任。在监察稽核基础性工作基础上，2017 年本基金管理人着重开展了如下与监察稽核有关的工作：

（一）持续推动公司制度建设，优化内部控制体系

制度建设是内部控制的起点，为加强公司制度建设和相关工作管理，2017 年公司制定了制度建设指引、开发上线了 OA 系统“规章制度”模块，为进一步推动建立实用、高效、统一的公司制度建设管理体系提供了支撑。

（二）深入解读新规，持续推进新规落地

2017 年是公募基金行业法规大年。本年度，公司从新规解读、制度建立、系统更新、流程改造等方面持续推进重要法规的落地工作，相关落地工作仍在持续推进中，并将根据持续颁布的新法规不断强化学习与执行力度。

（三）加强针对性合规培训，提升合规意识

2017 年公司持续开展新员工合规培训；安排针对新任组合经理的风控业务培训、督察长岗前谈话。除此之外，公司还组织了各类专题培训及全员培训。通过上述针对不同培训对象组织开展的培训活动，提高合规培训的针对性与有效性，从而在整个公司营造合规文化氛围、提高员工合规意识。

（四）深入专项审计，抓紧第三道防线

2017 年公司在常规季度监察稽核工作外，有针对性地开展了几项专项审计。审计范围覆盖投资研究、市场销售、运营 IT 等前、中、后台业务。在力争专项审计检查全覆盖基础上，将公司主业和监管关注作为专项审计重点。通过专项审计，有效发现现有业务流程中存在的问题缺陷；通过事后改进工作，查漏补缺，持续提高内部控制的有效性和内部风险防控能力。

（五）完善例外事件跟踪机制，实现线上整改闭环

2017 年公司合规稽核部严格执行对日常例外事项报告的监测、评估，梳理主要风险事件和对应的改进事项，督导例外事项的整改完善。同时，公司对例外事项模块本身进行了优化，规范了登记范围和具体流程，实现线上整改闭环，进一步完善了例外事项的跟踪机制。

（六）加强员工行为监督，落实合规考核

合规稽核部对员工日常行为开展合规监测。对于合规监测过程中发现的问题，及时督促相关人员整改、提交解释说明。同时，根据员工违规情况的严重程度按照公司《投资管理人员一般风险合规事件登记及认定办法》进行后续处罚。

4.7 管理人对报告期内基金估值程序等事项的说明

报告期内，本基金管理人严格遵守《企业会计准则》、中国证券投资基金业协会修订并发布的《证券投资基金会计核算业务指引》、中国证监会制定的《中国证券监督管理委员会关于证券投资基金估值业务的指导意见》等法律法规、估值指引的相关规定，以及基金合同对估值程序的相关约定，对基金所持有的投资品种进行估值。日常估值的账务处理、基金份额净值的计算由基金管理人独立完成，并与基金托管人进行账务核对，经基金托管人复核无误后，由基金管理人对外公布。

4.8 管理人对报告期内基金利润分配情况的说明

本基金对本报告期内利润共进行 1 次收益分配。于 2018 年 3 月 26 日公告每 10 份基金份额派发红利 0.70 元；共计派发红利 420936755.04 元。

本基金本期分红已符合相关法律法规及《基金合同》约定。

4.9 报告期内管理人对本基金持有人数或基金资产净值预警情形的说明

本基金本报告期无需要说明的相关情形。

§ 5 托管人报告

5.1 报告期内本基金托管人遵规守信情况声明

在托管本基金的过程中，本基金托管人中国农业银行股份有限公司严格遵守《证券投资基金法》相关法律法规的规定以及基金合同、托管协议的约定，对本基金基金管理人—富国基金管理有限公司 2017 年 1 月 1 日至 2017 年 12 月 31 日基金的投资运作，进行了认真、独立的会计核算和必要的投资监督，认真履行了托管人的义务，没有从事任何损害基金份额持有人利益的行为。

5.2 托管人对报告期内本基金投资运作遵规守信、净值计算、利润分配等情况的说明

本托管人认为，富国基金管理有限公司在本基金的投资运作、基金资产净值的计算、基金份额申购赎回价格的计算、基金费用开支及利润分配等问题上，不存在损害基金份额持有人利益的行为；在报告期内，严格遵守了《证券投资基金法》等有关法律法规，在各重要方面的运作严格按照基金合同的规定进行。

5.3 托管人对本年度报告中财务信息等内容的真实、准确和完整发表意见

本托管人认为，富国基金管理有限公司的信息披露事务符合《证券投资基金信息披露管理办法》及其他相关法律法规的规定，基金管理人所编制和披露的本基金年度报告中的财务指标、净值表现、收益分配情况、财务会计报告、投资组合报告等信息真实、准确、完整，未发现有关损害基金持有人利益的行为。

§ 6 审计报告

6.1 审计报告基本信息

财务报表是否经过审计	是
审计意见类型	标准无保留意见
审计报告编号	安永华明(2018)审字第 60467606_B08 号

6.2 审计报告的基本内容

审计报告标题	审计报告
审计报告收件人	富国天瑞强势地区精选混合型证券投资基金全体基金份额持有人
审计意见	我们审计了富国天瑞强势地区精选混合型证券投资基金的财务报表，包括 2017 年 12 月 31 日的资产负债表，2017 年度的利润表、所有者权益（基金净值）变动表以及相关财务报表附注。我们认为，后附的富国天瑞强势地区精选混合型证券投资基金的财务报表在所有重大方面按照企业会计准则的规定编制，公允反映了富国天瑞强势地区精选混合型证券投资基金 2017 年 12 月 31 日的财务状况以及 2017 年度的经营成果和净值变动情况。

形成审计意见的基础	<p>我们按照中国注册会计师审计准则的规定执行了审计工作。审计报告的“注册会计师对财务报表审计的责任”部分进一步阐述了我们在这些准则下的责任。按照中国注册会计师职业道德守则，我们独立于富国天瑞强势地区精选混合型证券投资基金，并履行了职业道德方面的其他责任。我们相信，我们获取的审计证据是充分、适当的，为发表审计意见提供了基础。</p>
强调事项	无
其他事项	无
其他信息	<p>富国天瑞强势地区精选混合型证券投资基金管理层（以下简称管理层）对其他信息负责。其他信息包括年度报告中涵盖的信息，但不包括财务报表和我们的审计报告。</p> <p>我们对财务报表发表的审计意见不涵盖其他信息，我们也不对其他信息发表任何形式的鉴证结论。</p> <p>结合我们对财务报表的审计，我们的责任是阅读其他信息，在此过程中，考虑其他信息是否与财务报表或我们在审计过程中了解到的情况存在重大不一致或者似乎存在重大错报。</p> <p>基于我们已执行的工作，如果我们确定其他信息存在重大错报，我们应当报告该事实。在这方面，我们无任何事项需要报告。</p>
管理层和治理层对财务报表的责任	<p>管理层负责按照企业会计准则的规定编制财务报表，使其实现公允反映，并设计、执行和维护必要的内部控制，以使财务报表不存在由于舞弊或错误导致的重大错报。</p> <p>在编制财务报表时，管理层负责评估富国天瑞强势地区精选混合型证券投资基金的持续经营能力，披露与持续经营相关的事项（如适用），并运用持续经营假设，除非计划进行清算、终止运营或别无其他现实的选择。</p> <p>治理层负责监督富国天瑞强势地区精选混合型证券投资基金的财务报告过程。</p>
注册会计师对财务报表审计的责任	<p>我们的目标是对财务报表整体是否不存在由于舞弊或错误导致的重大错报获取</p>

	<p>合理保证，并出具包含审计意见的审计报告。合理保证是高水平的保证，但并不能保证按照审计准则执行的审计在某一重大错报存在时总能发现。错报可能由于舞弊或错误导致，如果合理预期错报单独或汇总起来可能影响财务报表使用者依据财务报表作出的经济决策，则通常认为错报是重大的。</p> <p>在按照审计准则执行审计工作的过程中，我们运用职业判断，并保持职业怀疑。同时，我们也执行以下工作：</p> <p>(1) 识别和评估由于舞弊或错误导致的财务报表重大错报风险，设计和实施审计程序以应对这些风险，并获取充分、适当的审计证据，作为发表审计意见的基础。由于舞弊可能涉及串通、伪造、故意遗漏、虚假陈述或凌驾于内部控制之上，未能发现由于舞弊导致的重大错报的风险高于未能发现由于错误导致的重大错报的风险。</p> <p>(2) 了解与审计相关的内部控制，以设计恰当的审计程序，但目的并非对内部控制的有效性发表意见。</p> <p>(3) 评价管理层选用会计政策的恰当性和作出会计估计及相关披露的合理性。</p> <p>(4) 对管理层使用持续经营假设的恰当性得出结论。同时，根据获取的审计证据，就可能导致对富国天瑞强势地区精选混合型证券投资基金持续经营能力产生重大疑虑的事项或情况是否存在重大不确定性得出结论。如果我们得出结论认为存在重大不确定性，审计准则要求我们在审计报告中提请报表使用者注意财务报表中的相关披露；如果披露不充分，我们应当发表非无保留意见。我们的结论基于截至审计报告日可获得的信息。然而，未来的事项或情况可能导致富国天瑞强势地区精选混合型证券投资基金不能持续经营。</p> <p>(5) 评价财务报表的总体列报、结构和内容（包括披露），并评价财务报表是否公允反映相关交易和事项。</p> <p>我们与治理层就计划的审计范围、时间安排和重大审计发现等事项进行沟通，</p>
--	---

	包括沟通我们在审计中识别出的值得关注的内部控制缺陷。	
会计师事务所的名称	安永华明会计师事务所(特殊普通合伙)	
注册会计师的姓名	蒋燕华	石静筠
会计师事务所的地址	上海市世纪大道100号环球金融中心50楼	
审计报告日期	2018年03月28日	

§ 7 年度财务报表

7.1 资产负债表

会计主体：富国天瑞强势地区精选混合型证券投资基金

报告截止日：2017年12月31日

单位：人民币元

资产	本期末 (2017年12月31日)	上年度末 (2016年12月31日)
资产：		
银行存款	356,547,794.63	240,344,633.55
结算备付金	14,720,434.61	13,543,112.27
存出保证金	2,732,910.47	3,132,561.96
交易性金融资产	2,598,437,093.46	1,591,556,196.56
其中：股票投资	2,589,214,960.26	1,591,556,196.56
基金投资	—	—
债券投资	9,222,133.20	—
资产支持证券投资	—	—
贵金属投资	—	—
衍生金融资产	—	—
买入返售金融资产	—	98,460,387.69
应收证券清算款	5,883,787.86	13,801,475.24
应收利息	87,300.83	124,844.19
应收股利	—	—
应收申购款	6,842,661.49	522,906.42
递延所得税资产	—	—
其他资产	—	—
资产总计	2,985,251,983.35	1,961,486,117.88
负债和所有者权益	本期末 (2017年12月31日)	上年度末 (2016年12月31日)
负债：		
短期借款	—	—
交易性金融负债	—	—
衍生金融负债	—	—

卖出回购金融资产款	—	—
应付证券清算款	32,426,301.08	62,172,142.56
应付赎回款	3,034,033.03	5,019,034.59
应付管理人报酬	3,655,819.02	2,607,582.49
应付托管费	609,303.16	434,597.08
应付销售服务费	—	—
应付交易费用	6,047,448.74	7,607,448.98
应交税费	—	—
应付利息	—	—
应付利润	—	—
递延所得税负债	—	—
其他负债	314,447.81	221,230.16
负债合计	46,087,352.84	78,062,035.86
所有者权益：		
实收基金	1,820,793,249.83	1,577,576,462.01
未分配利润	1,118,371,380.68	305,847,620.01
所有者权益合计	2,939,164,630.51	1,883,424,082.02
负债和所有者权益总计	2,985,251,983.35	1,961,486,117.88

注：报告截止日 2017 年 12 月 31 日，基金份额净值 0.6803 元，基金份额总额 4,320,579,123.70 份。

7.2 利润表

会计主体：富国天瑞强势地区精选混合型证券投资基金

本报告期：2017 年 01 月 01 日至 2017 年 12 月 31 日

单位：人民币元

项 目	本期 (2017 年 01 月 01 日至 2017 年 12 月 31 日)	上年度可比期间 (2016 年 01 月 01 日至 2016 年 12 月 31 日)
一、收入	722,800,398.45	-102,773,639.65
1. 利息收入	2,573,097.20	2,413,266.66
其中：存款利息收入	2,148,131.08	2,086,719.43
债券利息收入	3,072.70	2,386.45
资产支持证券利息收入	—	—
买入返售金融资产收入	421,893.42	324,160.78
其他利息收入	—	—
2. 投资收益（损失以“-”填列）	599,991,551.15	-29,913,250.72
其中：股票投资收益	583,670,145.50	-40,198,882.24
基金投资收益	—	—
债券投资收益	901,729.59	2,303,546.65
资产支持证券投资收益	—	—
贵金属投资收益	—	—

衍生工具投资收益	—	—
股利收益	15,419,676.06	7,982,084.87
3. 公允价值变动收益（损失以“-”号填列）	118,724,278.67	-77,182,244.75
4. 汇兑收益（损失以“-”号填列）	—	—
5. 其他收入（损失以“-”号填列）	1,511,471.43	1,908,589.16
减：二、费用	77,950,154.30	80,265,981.26
1. 管理人报酬	32,580,827.28	27,160,294.68
2. 托管费	5,430,137.91	4,526,715.74
3. 销售服务费	—	—
4. 交易费用	39,497,279.87	48,142,000.74
5. 利息支出	—	—
其中：卖出回购金融资产支出	—	—
6. 其他费用	441,909.24	436,970.10
三、利润总额（亏损总额以“-”号填列）	644,850,244.15	-183,039,620.91
减：所得税费用	—	—
四、净利润（净亏损以“-”号填列）	644,850,244.15	-183,039,620.91

7.3 所有者权益（基金净值）变动表

会计主体：富国天瑞强势地区精选混合型证券投资基金

本报告期：2017年01月01日至2017年12月31日

单位：人民币元

项目	本期 (2017年01月01日至2017年12月31日)		
	实收基金	未分配利润	所有者权益合计
一、期初所有者权益（基金净值）	1,577,576,462.01	305,847,620.01	1,883,424,082.02
二、本期经营活动产生的基金净值变动数（本期利润）	—	644,850,244.15	644,850,244.15
三、本期基金份额交易产生的基金净值变动数（净值减少以“-”号填列）	243,216,787.82	167,673,516.52	410,890,304.34
其中：1. 基金申购款	1,123,687,356.28	502,098,604.02	1,625,785,960.30
2. 基金赎回款	-880,470,568.46	-334,425,087.50	-1,214,895,655.96
四、本期向基金份额持有人分配利润产生的基金净值变动（净值减少以“-”号填列）	—	—	—
五、期末所有者权益（基金净值）	1,820,793,249.83	1,118,371,380.68	2,939,164,630.51
项目	上年度可比期间 (2016年01月01日至2016年12月31日)		
	实收基金	未分配利润	所有者权益合计
一、期初所有者权益（基金净值）	602,703,741.31	1,100,813,146.04	1,703,516,887.35

二、本期经营活动产生的基金净值变动数（本期利润）	—	-183,039,620.91	-183,039,620.91
三、本期基金份额交易产生的基金净值变动数（净值减少以“-”号填列）	974,872,720.70	175,117,199.88	1,149,989,920.58
其中：1. 基金申购款	2,227,997,828.31	452,257,422.73	2,680,255,251.04
2. 基金赎回款	-1,253,125,107.61	-277,140,222.85	-1,530,265,330.46
四、本期向基金份额持有人分配利润产生的基金净值变动（净值减少以“-”号填列）	—	-787,043,105.00	-787,043,105.00
五、期末所有者权益（基金净值）	1,577,576,462.01	305,847,620.01	1,883,424,082.02

注：所附附注为本会计报表的组成部分。

报表附注为财务报表的组成部分。

本报告 7.1 至 7.4 财务报表由下列负责人签署；

陈 戈	林志松	徐 慧
-----	-----	-----
基金管理公司负责人	主管会计工作负责人	会计机构负责人

7.4 报表附注

7.4.1 基金基本情况

富国天瑞强势地区精选混合型证券投资基金(以下简称“本基金”),系经中国证券监督管理委员会(以下简称“中国证监会”)证监基金字[2005]20号文《关于同意富国天瑞强势地区精选混合型开放式证券投资基金募集的批复》的核准,由富国基金管理有限公司向社会公开发行募集,基金合同于2005年4月5日正式生效,首次设立募集规模为1,638,678,558.87份基金份额。本基金为契约型开放式,存续期限不定。本基金的基金管理人及注册登记机构为富国基金管理有限公司,基金托管人为中国农业银行股份有限公司。本基金投资范围为具有良好流动性的金融工具,包括国内依法公开发行、上市的股票、债券以及中国证监会允许基金投资的其它金融工具。其中债券包括国债、金融债、企业(公司)债(包括可转债)等。本基金的业绩比较基准为:上证A股指数收益率×70%+上证国债指数收益率×25%+同业存款利率×5%。

2008年1月17日(拆分日),本基金管理人富国基金管理有限公司对本基金进行了基金份额拆分。拆分前,本基金的基金份额净值为人民币2.3729元,根据基金份额拆分公式,计算精确到小数点后第9位(第9位以后舍去)为人民币2.372939797元。本基金管理人于拆分日,按照1:2.372939797的拆分比例对本基金进行拆分。拆分后,基金份额净值为人民币1.0000元,基金份额面值为人民币0.4214元。

7.4.2 会计报表的编制基础

本财务报表系按照财政部颁布的《企业会计准则-基本准则》以及其后颁布及修订的具体会计准则、应用指南、解释以及其他相关规定(以下统称“企业会计准

则”）编制，同时，对于在具体会计核算和信息披露方面，也参考了中国证券投资基金业协会修订并发布的《证券投资基金会计核算业务指引》、中国证监会制定的《中国证券监督管理委员会关于证券投资基金估值业务的指导意见》、《证券投资基金信息披露管理办法》、《证券投资基金信息披露内容与格式准则》第2号《年度报告的内容与格式》、《证券投资基金信息披露编报规则》第3号《会计报表附注的编制及披露》、《证券投资基金信息披露XBRL模板第3号《年度报告和半年度报告》》及其他中国证监会及中国证券投资基金业协会颁布的相关规定。

本财务报表以本基金持续经营为基础列报。

7.4.3 遵循企业会计准则及其他有关规定的声明

本财务报表符合企业会计准则的要求，真实、完整地反映了本基金于2017年12月31日的财务状况以及2017年1月1日至2017年12月31日止期间的经营成果和净值变动情况。

7.4.4 重要会计政策和会计估计

本基金财务报表所载财务信息依照企业会计准则、《证券投资基金会计核算业务指引》和其他相关规定所厘定的主要会计政策和会计估计编制。

7.4.4.1 会计年度

本基金会计年度采用公历年度，即每年1月1日起至12月31日止。

7.4.4.2 记账本位币

本基金记账本位币和编制本财务报表所采用的货币均为人民币。除有特别说明外，均以人民币元为单位表示。

7.4.4.3 金融资产和金融负债的分类

金融工具是指形成本基金的金融资产（或负债），并形成其他单位的金融负债（或资产）或权益工具的合同。

(1) 金融资产分类

本基金的金融资产于初始确认时分为以下两类：以公允价值计量且其变动计入当期损益的金融资产、贷款和应收款项；

本基金持有的以公允价值计量且其变动计入当期损益的金融资产主要包括股票投资、债券投资和衍生工具等；

(2) 金融负债分类

本基金的金融负债于初始确认时归类为以公允价值计量且其变动计入当期损益的金融负债和其他金融负债。本基金目前持有的金融负债划分为其他金融负债。

7.4.4.4 金融资产和金融负债的初始确认、后续计量和终止确认

本基金于成为金融工具合同的一方时确认一项金融资产或金融负债。

划分为以公允价值计量且其变动计入当期损益的金融资产的股票、债券等，以及不作为有效套期工具的衍生工具，按照取得时的公允价值作为初始确认金额，相关的交易费用在发生时计入当期损益；

在持有以公允价值计量且其变动计入当期损益的金融资产期间取得的利息或现金股利，应当确认为当期收益。每日，本基金将以公允价值计量且其变动计入当期损益的金融资产或金融负债的公允价值变动计入当期损益；

处置该金融资产或金融负债时，其公允价值与初始入账金额之间的差额应确认为投资收益，同时调整公允价值变动收益；

当收取该金融资产现金流量的合同权利终止，或该收取金融资产现金流量的权利已转移，且符合金融资产转移的终止确认条件的，金融资产将终止确认；

当金融负债的现时义务全部或部分已经解除的，该金融负债或其一部分将终止确认；

本基金已将金融资产所有权上几乎所有的风险和报酬转移给转入方的，终止确认该金融资产；保留了金融资产所有权上几乎所有的风险和报酬的，不终止确认该金融资产；本基金既没有转移也没有保留金融资产所有权上几乎所有的风险和报酬的，分别下列情况处理：放弃了对该金融资产控制的，终止确认该金融资产并确认产生的资产和负债；未放弃对该金融资产控制的，按照其继续涉入所转移金融资产的程度确认有关金融资产，并相应确认有关负债。

本基金主要金融工具的成本计价方法具体如下：

(1) 股票投资

买入股票于成交日确认为股票投资，股票投资成本按成交日应支付的全部价款扣除交易费用入账；

卖出股票于成交日确认股票投资收益，卖出股票的成本按移动加权平均法于成交日结转；

(2) 债券投资

买入债券于成交日确认为债券投资。债券投资成本按成交日应支付的全部价款扣除交易费用入账，其中所包含的债券应收利息单独核算，不构成债券投资成本；买入零息债券视同到期一次性还本付息的附息债券，根据其发行价、到期价和发行期限按直线法推算内含票面利率后，按上述会计处理方法核算；

卖出债券于成交日确认债券投资收益，卖出债券的成本按移动加权平均法结转；

(3) 权证投资

买入权证于成交日确认为权证投资。权证投资成本按成交日应支付的全部价款扣除交易费用后入账；

卖出权证于成交日确认衍生工具投资收益，卖出权证的成本按移动加权平均法于成交日结转；

(4) 分离交易可转债

申购新发行的分离交易可转债于获得日，按可分离权证公允价值占分离交易可转债全部公允价值的比例将购买分离交易可转债实际支付全部价款的一部分确认为权证投资成本，按实际支付的全部价款扣减可分离权证确定的成本确认债券成本；

上市后，上市流通的债券和权证分别按上述(2)、(3)中相关原则进行计算；

(5) 回购协议

本基金持有的回购协议（封闭式回购），以成本列示，按实际利率（当实际利率与合同利率差异较小时，也可以用合同利率）在实际持有期间内逐日计提利息。

7.4.4.5 金融资产和金融负债的估值原则

公允价值，是指市场参与者在计量日发生的有序交易中，出售一项资产所能收到或者转移一项负债所需支付的价格。本基金以公允价值计量相关资产或负债，假定出售资产或者转移负债的有序交易在相关资产或负债的主要市场进行；不存在主要市场的，本基金假定该交易在相关资产或负债的最有利市场进行。主要市场（或最有利市场）是本基金在计量日能够进入的交易市场。本基金采用市场参与

者在对该资产或负债定价时为实现其经济利益最大化所使用的假设。

在财务报表中以公允价值计量或披露的资产和负债，根据对公允价值计量整体而言具有重要意义的最低层次输入值，确定所属的公允价值层次：第一层次输入值，在计量日能够取得的相同资产或负债在活跃市场上未经调整的报价；第二层次输入值，除第一层次输入值外相关资产或负债直接或间接可观察的输入值；第三层次输入值，相关资产或负债的不可观察输入值。

每个资产负债表日，本基金对在财务报表中确认的持续以公允价值计量的资产和负债进行重新评估，以确定是否在公允价值计量层次之间发生转换。

本基金持有的金融工具按如下原则确定公允价值并进行估值：

(1) 存在活跃市场的金融工具，按照估值日能够取得的相同资产或负债在活跃市场上未经调整的报价作为公允价值；估值日无报价且最近交易日后未发生影响公允价值计量的重大事件的，应采用最近交易日的报价确定公允价值。有充足证据表明估值日或最近交易日的报价不能真实反映公允价值的，应对报价进行调整，确定公允价值。

与上述投资品种相同，但具有不同特征的，应以相同资产或负债的公允价值为基础，并在估值技术中考虑不同特征因素的影响。特征是指对资产出售或使用的限制等，如果该限制是针对资产持有者的，那么在估值技术中不应将该限制作为特征考虑。此外，基金管理人不应考虑因大量持有相关资产或负债所产生的溢价或折价；

(2) 不存在活跃市场的金融工具，应采用在当前情况下适用并且有足够可利用数据和其他信息支持的估值技术确定公允价值。采用估值技术确定公允价值时，应优先使用可观察输入值，只有在无法取得相关资产或负债可观察输入值或取得不切实可行的情况下，才使用不可观察输入值；

(3) 如有确凿证据表明按上述方法进行估值不能客观反映其公允价值的，基金管理人可根据具体情况与基金托管人商定后，按最能反映公允价值的方法估值；

(4) 如有新增事项，按国家最新规定估值。

7.4.4.6 金融资产和金融负债的抵销

当本基金具有抵销已确认金融资产和金融负债的法定权利，且该种法定权利现在是可执行的，同时本基金计划以净额结算或同时变现该金融资产和清偿该金融负债时，金融资产和金融负债以相互抵销后的金额在资产负债表内列示。除此以外，金融资产和金融负债在资产负债表内分别列示，不予相互抵销。

7.4.4.7 实收基金

实收基金为对外发行的基金份额总额所对应的金额。由于申购和赎回引起的实收基金变动分别于基金申购确认日及基金赎回确认日确认。上述申购和赎回分别包括基金转换所引起的转入基金的实收基金增加和转出基金的实收基金减少。

7.4.4.8 损益平准金

损益平准金包括已实现损益平准金和未实现损益平准金。已实现损益平准金指在申购或赎回基金份额时，申购或赎回款项中包含的按累计未分配的已实现收益/(损失)占基金净值比例计算的金额。未实现损益平准金指在申购或赎回基金份

额时，申购或赎回款项中包含的按累计未实现利得/(损失)占基金净值比例计算的金额。损益平准金于基金申购确认日或基金赎回确认日确认。

未实现损益平准金与已实现损益平准金均在“损益平准金”科目中核算，并于期末全额转入“未分配利润/(累计亏损)”。

7.4.4.9 收入/(损失)的确认和计量

(1) 存款利息收入按存款的本金与适用的利率逐日计提的金额入账。若提前支取定期存款，按协议规定的利率及持有期重新计算存款利息收入，并根据提前支取所实际收到的利息收入与账面已确认的利息收入的差额确认利息损失，列入利息收入减项，存款利息收入以净额列示；

(2) 债券利息收入按债券票面价值与票面利率或内含票面利率计算的金额扣除应由债券发行企业代扣代缴的个人所得税后的净额确认，在债券实际持有期内逐日计提；

(3) 资产支持证券利息收入按证券票面价值与票面利率计算的金额，扣除应由资产支持证券发行企业代扣代缴的个人所得税后的净额确认，在证券实际持有期内逐日计提；

(4) 买入返售金融资产收入，按买入返售金融资产的成本及实际利率（当实际利率与合同利率差异较小时，也可以用合同利率），在回购期内逐日计提；

(5) 股票投资收益/(损失)于卖出股票成交日确认，并按卖出股票成交金额与其成本的差额入账；

(6) 债券投资收益/(损失)于成交日确认，并按成交总额与其成本、应收利息的差额入账；

(7) 资产支持证券投资收益/(损失)于成交日确认，并按成交总额与其成本、应收利息的差额入账；

(8) 权证收益/(损失)于卖出权证成交日确认，并按卖出权证成交金额与其成本的差额入账；

(9) 股利收益于除息日确认，并按上市公司宣告的分红派息比例计算的金额扣除应由上市公司代扣代缴的个人所得税后的净额入账；

(10) 公允价值变动收益/(损失)系本基金持有的以公允价值计量且其变动计入当期损益的金融资产、以公允价值计量且其变动计入当期损益的金融负债等公允价值变动形成的应计入当期损益的利得或损失；

(11) 其他收入在主要风险和报酬已经转移给对方，经济利益很可能流入且金额可以可靠计量的时候确认。

7.4.4.10 费用的确认和计量

本基金的管理人报酬和托管费等费用在费用涵盖期间按基金合同或相关公告约定的费率和计算方法逐日确认。

其他金融负债在持有期间确认的利息支出按实际利率法计算，实际利率法与直线法差异较小的则按直线法计算。

7.4.4.11 基金的收益分配政策

(1) 基金收益分配比例按有关规定制定；

(2) 本基金每年收益分配次数最多为6次，年度收益分配比例不低于基金年度已实现收益的50%；

(3) 本基金收益分配方式分两种：现金分红与红利再投资，投资人可选择现金红利或将现金红利按除息日的基金份额净值自动转为基金份额进行再投资；若投资

- 者不选择，本基金默认的收益分配方式是现金分红；
- (4) 基金投资当期出现净亏损，则不进行收益分配；
 - (5) 基金当年收益应先弥补上一年度亏损后，才可进行当年收益分配；
 - (6) 在符合有关基金分红条件的前提下，本基金收益每年至少分配一次，但若成立不满 3 个月则不进行收益分配；
 - (7) 基金收益分配后基金份额净值不能低于面值；
 - (8) 每一基金份额享有同等分配权；
 - (9) 法律法规或监管机关另有规定的，从其规定。

7.4.5 会计政策和会计估计变更以及差错更正的说明

7.4.5.1 会计政策变更的说明

本基金本报告期无会计政策变更。

7.4.5.2 会计估计变更的说明

根据中国证券投资基金业协会中基协发[2017]6 号《关于发布〈证券投资基金投资流通受限股票估值指引（试行）〉的通知》（以下简称“估值业务指引”），自 2017 年 10 月 30 日起，本基金持有的流通受限股票参考估值业务指引进行估值。该会计估计变更对本基金本期末的基金资产净值及本期损益影响金额为人民币-4,582,169.76 元。

7.4.5.3 差错更正的说明

本基金本报告期无重大会计差错的内容和更正金额。

7.4.6 税项

1 印花税

经国务院批准，财政部、国家税务总局研究决定，自 2008 年 4 月 24 日起，调整证券（股票）交易印花税税率，由原先的 3‰调整为 1‰；

经国务院批准，财政部、国家税务总局研究决定，自 2008 年 9 月 19 日起，调整由出让方按证券（股票）交易印花税税率缴纳印花税，受让方不再征收，税率不变；

根据财政部、国家税务总局财税[2005]103 号文《关于股权分置试点改革有关税收政策问题的通知》的规定，股权分置改革过程中因非流通股股东向流通股股东支付对价而发生的股权转让，暂免征收印花税。

2 增值税

根据财政部、国家税务总局财税[2016]36 号文《关于全面推开营业税改增值税试点的通知》的规定，经国务院批准，自 2016 年 5 月 1 日起在全国范围内全面推开营业税改征增值税试点，金融业纳入试点范围，由缴纳营业税改为缴纳增值税。对证券投资基金（封闭式证券投资基金，开放式证券投资基金）管理人运用基金买卖股票、债券的转让收入免征增值税；国债、地方政府债利息收入以及金融同业往来利息收入免征增值税；存款利息收入不征收增值税；

根据财政部、国家税务总局财税[2016]46 号文《关于进一步明确全面推开营改增试点金融业有关政策的通知》的规定，金融机构开展的质押式买入返售金融商品业务及持有政策性金融债券取得的利息收入属于金融同业往来利息收入；

根据财政部、国家税务总局财税[2016]70 号文《关于金融机构同业往来等增值

税政策的补充通知》的规定，金融机构开展的买断式买入返售金融商品业务、同业存款、同业存单以及持有金融债券取得的利息收入属于金融同业往来利息收入；

根据财政部、国家税务总局财税[2016]140号文《关于明确金融、房地产开发、教育辅助服务等增值税政策的通知》的规定，资管产品运营过程中发生的增值税应税行为，以资管产品管理人为增值税纳税人；

根据财政部、国家税务总局财税[2017]56号文《关于资管产品增值税有关问题的通知》的规定，自2018年1月1日起，资管产品管理人运营资管产品过程中发生的增值税应税行为（以下简称“资管产品运营业务”），暂适用简易计税方法，按照3%的征收率缴纳增值税，资管产品管理人未分别核算资管产品运营业务和其他业务的销售额和增值税应纳税额的除外。资管产品管理人可选择分别或汇总核算资管产品运营业务销售额和增值税应纳税额。对资管产品在2018年1月1日前运营过程中发生的增值税应税行为，未缴纳增值税的，不再缴纳；已缴纳增值税的，已纳税额从资管产品管理人以后月份的增值税应纳税额中抵减；

根据财政部、国家税务总局财税[2017]90号文《关于租入固定资产进项税额抵扣等增值税政策的通知》的规定，自2018年1月1日起，资管产品管理人运营资管产品提供的贷款服务、发生的部分金融商品转让业务，按照以下规定确定销售额：提供贷款服务，以2018年1月1日起产生的利息及利息性质的收入为销售额；转让2017年12月31日前取得的股票（不包括限售股）、债券、基金、非货物期货，可以选择按照实际买入价计算销售额，或者以2017年最后一个交易日的股票收盘价（2017年最后一个交易日处于停牌期间的股票，为停牌前最后一个交易日收盘价）、债券估值（中债金融估值中心有限公司或中证指数有限公司提供的债券估值）、基金份额净值、非货物期货结算价格作为买入价计算销售额。

3 企业所得税

根据财政部、国家税务总局财税[2004]78号文《关于证券投资基金税收政策的通知》的规定，自2004年1月1日起，对证券投资基金（封闭式证券投资基金，开放式证券投资基金）管理人运用基金买卖股票、债券的差价收入，继续免征企业所得税；

根据财政部、国家税务总局财税[2005]103号文《关于股权分置试点改革有关税收政策问题的通知》的规定，股权分置改革中非流通股股东通过对价方式向流通股股东支付的股份、现金等收入，暂免征收流通股股东应缴纳的企业所得税；

根据财政部、国家税务总局财税[2008]1号文《关于企业所得税若干优惠政策的通知》的规定，对证券投资基金从证券市场中取得的收入，包括买卖股票、债券的差价收入，股权的股息、红利收入，债券的利息收入及其他收入，暂不征收企业所得税。

4 个人所得税

根据财政部、国家税务总局财税[2005]103号文《关于股权分置试点改革有关税收政策问题的通知》的规定，股权分置改革中非流通股股东通过对价方式向流通股股东支付的股份、现金等收入，暂免征收流通股股东应缴纳的个人所得税；

根据财政部、国家税务总局财税[2008]132号文《财政部、国家税务总局关于储蓄存款利息所得有关个人所得税政策的通知》的规定，自2008年10月9日起，

对储蓄存款利息所得暂免征收个人所得税；

根据财政部、国家税务总局、中国证监会财税[2012]85号文《关于实施上市公司股息红利差别化个人所得税政策有关问题的通知》的规定，自2013年1月1日起，证券投资基金从公开发行和转让市场取得的上市公司股票，持股期限在1个月以内（含1个月）的，其股息红利所得全额计入应纳税所得额；持股期限在1个月以上至1年（含1年）的，暂减按50%计入应纳税所得额；持股期限超过1年的，暂减按25%计入应纳税所得额。上述所得统一适用20%的税率计征个人所得税；

根据财政部、国家税务总局、中国证监会财税[2015]101号文《关于上市公司股息红利差别化个人所得税政策有关问题的通知》的规定，自2015年9月8日起，证券投资基金从公开发行和转让市场取得的上市公司股票，持股期限超过1年的，股息红利所得暂免征收个人所得税。

7.4.7 重要财务报表项目的说明

7.4.7.1 银行存款

单位：人民币元

项目	本期末（2017年12月31日）	上年度末（2016年12月31日）
活期存款	356,547,794.63	240,344,633.55
定期存款	—	—
其中：存款期限1-3个月	—	—
其他存款	—	—
合计	356,547,794.63	240,344,633.55

注：本基金本报告期内及上年度内未投资于定期存款。

7.4.7.2 交易性金融资产

单位：人民币元

项目	本期末（2017年12月31日）		
	成本	公允价值	公允价值变动
股票	2,373,863,759.63	2,589,214,960.26	215,351,200.63
贵金属投资-金交所黄金合约	—	—	—
债券	交易所市场	9,222,133.20	307,933.20
	银行间市场	—	—
	合计	9,222,133.20	307,933.20
资产支持证券	—	—	—
基金	—	—	—
其他	—	—	—
合计	2,382,777,959.63	2,598,437,093.46	215,659,133.83
项目	上年度末（2016年12月31日）		
	成本	公允价值	公允价值变动
股票	1,494,621,341.40	1,591,556,196.56	96,934,855.16

贵金属投资-金交所黄金合约		-	-	-
债券	交易所市场	-	-	-
	银行间市场	-	-	-
	合计	-	-	-
资产支持证券		-	-	-
基金		-	-	-
其他		-	-	-
合计		1,494,621,341.40	1,591,556,196.56	96,934,855.16

7.4.7.3 衍生金融资产/负债

注：本基金本报告期末及上年度末未持有衍生金融资产/负债。

7.4.7.4 买入返售金融资产

7.4.7.4.1 各项买入返售金融资产期末余额

金额单位：人民币元

项目	上年度末（2016年12月31日）	
	账面余额	其中：买断式逆回购
银行间市场	98,460,387.69	-
合计	98,460,387.69	-

注：本基金本报告期末未持有买入返售金融资产。

7.4.7.4.2 期末买断式逆回购交易中取得的债券

注：本基金本报告期末及上年度末均未持有买断式逆回购中取得的债券。

7.4.7.5 应收利息

单位：人民币元

项目	本期末（2017年12月31日）	上年度末（2016年12月31日）
应收活期存款利息	77,697.74	52,395.73
应收定期存款利息	-	-
应收其他存款利息	-	-
应收结算备付金利息	6,624.20	6,094.40
应收债券利息	1,749.09	-
应收买入返售证券利息	-	64,944.36
应收申购款利息	-	-
应收黄金合约拆借孳息	-	-
其他	1,229.80	1,409.70
合计	87,300.83	124,844.19

7.4.7.6 其他资产

注：本基金本报告期末及上年度末均未持有其他资产。

7.4.7.7 应付交易费用

单位：人民币元

项目	本期末（2017年12月31日）	上年度末（2016年12月31日）
交易所市场应付交易费用	6,047,278.74	7,607,061.29
银行间市场应付交易费用	170.00	387.69
合计	6,047,448.74	7,607,448.98

7.4.7.8 其他负债

单位：人民币元

项目	本期末（2017年12月31日）	上年度末（2016年12月31日）
应付券商交易单元保证金	—	—
应付赎回费	14,447.81	21,230.16
预提审计费	100,000.00	100,000.00
预提信息披露费	200,000.00	100,000.00
合计	314,447.81	221,230.16

7.4.7.9 实收基金

金额单位：人民币元

项目	本期（2017年01月01日至2017年12月31日）	
	基金份额（份）	账面金额
上年度末	3,743,462,430.85	1,577,576,462.01
本期申购	2,666,410,051.95	1,123,687,356.28
本期赎回（以“-”号填列）	-2,089,293,359.10	-880,470,568.46
本期末	4,320,579,123.70	1,820,793,249.83

注：申购含红利再投资、转换入份额，赎回含转换出份额。

7.4.7.10 未分配利润

单位：人民币元

项目	已实现部分	未实现部分	未分配利润合计
上年度末	640,925,627.66	-335,078,007.65	305,847,620.01
本期利润	526,125,965.48	118,724,278.67	644,850,244.15
本期基金份额交易产生的变动数	200,625,120.48	-32,951,603.96	167,673,516.52
其中：基金申购款	686,183,224.42	-184,084,620.40	502,098,604.02
基金赎回款	-485,558,103.94	151,133,016.44	-334,425,087.50
本期已分配利润	—	—	—
本期末	1,367,676,713.62	-249,305,332.94	1,118,371,380.68

7.4.7.11 存款利息收入

单位：人民币元

项目	本期(2017年01月01日至2017)	上年度可比期间(2016年01)
----	----------------------	------------------

	年 12 月 31 日)	月 01 日至 2016 年 12 月 31 日)
活期存款利息收入	1,893,473.65	1,800,629.15
定期存款利息收入	—	—
其他存款利息收入	—	—
结算备付金利息收入	174,848.21	224,392.32
其他	79,809.22	61,697.96
合计	2,148,131.08	2,086,719.43

7.4.7.12 股票投资收益

单位：人民币元

项目	本期（2017年01月01日至2017年12月31日）	上年度可比期间（2016年01月01日至2016年12月31日）
卖出股票成交总额	12,999,563,758.80	15,893,775,827.37
减：卖出股票成本总额	12,415,893,613.30	15,933,974,709.61
买卖股票差价收入	583,670,145.50	-40,198,882.24

7.4.7.13 债券投资收益

单位：人民币元

项目	本期（2017年01月01日至2017年12月31日）	上年度可比期间（2016年01月01日至2016年12月31日）
卖出债券（、债转股及债券到期兑付）成交总额	14,389,053.20	8,191,433.10
减：卖出债券（、债转股及债券到期兑付）成本总额	13,486,000.00	5,885,500.00
减：应收利息总额	1,323.61	2,386.45
买卖债券差价收入	901,729.59	2,303,546.65

7.4.7.14 资产支持证券投资收益

注：本基金本报告期及上年度可比期间均无资产支持证券投资收益。

7.4.7.15 贵金属投资收益

注：本基金本报告期和上年度可比期间均无贵金属投资收益。

7.4.7.16 衍生工具收益

7.4.7.16.1 衍生工具收益——买卖权证差价收入

注：本基金本报告期及上年度可比期间均无衍生工具收益——买卖权证差价收入。

7.4.7.16.2 衍生工具收益——其他投资收益

注：本基金本报告期及上年度可比期间均无衍生工具收益——其他投资收益。

7.4.7.17 股利收益

单位：人民币元

项目	本期(2017年01月01日至2017年12月31日)	上年度可比期间(2016年01月01日至2016年12月31日)
股票投资产生的股利收益	15,419,676.06	7,982,084.87
基金投资产生的股利收益	—	—
合计	15,419,676.06	7,982,084.87

7.4.7.18 公允价值变动收益

单位：人民币元

项目名称	本期(2017年01月01日至2017年12月31日)	上年度可比期间(2016年01月01日至2016年12月31日)
1. 交易性金融资产	118,724,278.67	-77,182,244.75
股票投资	118,416,345.47	-77,182,244.75
债券投资	307,933.20	—
资产支持证券投资	—	—
基金投资	—	—
贵金属投资	—	—
其他	—	—
2. 衍生工具	—	—
权证投资	—	—
3. 其他	—	—
合计	118,724,278.67	-77,182,244.75

7.4.7.19 其他收入

单位：人民币元

项目	本期(2017年01月01日至2017年12月31日)	上年度可比期间(2016年01月01日至2016年12月31日)
基金赎回费收入	1,364,513.35	1,674,853.69
其他	—	—
转换费收入	146,958.08	233,735.47
合计	1,511,471.43	1,908,589.16

7.4.7.20 交易费用

单位：人民币元

项目	本期(2017年01月01日至2017年12月31日)	上年度可比期间(2016年01月01日至2016年12月31日)
交易所市场交易费用	39,497,279.87	48,142,000.74
银行间市场交易费用	—	—
交易基金产生的费用	—	—

其中：申购费	—	—
赎回费	—	—
合计	39,497,279.87	48,142,000.74

7.4.7.21 其他费用

单位：人民币元

项目	本期(2017年01月01日至2017年12月31日)	上年度可比期间(2016年01月01日至2016年12月31日)
审计费用	100,000.00	100,000.00
信息披露费	300,000.00	300,000.00
银行汇划费用	23,909.24	20,470.10
账户维护费	18,000.00	16,500.00
合计	441,909.24	436,970.10

7.4.8 或有事项、资产负债表日后事项的说明

7.4.8.1 或有事项

截至资产负债表日，本基金无需要说明的重大或有事项。

7.4.8.2 资产负债表日后事项

根据本基金管理人于2018年3月26日发布的分红公告，本基金向2018年3月27日在本基金注册登记机构登记在册的富国天瑞强势地区精选混合型证券投资基金份额持有人按每10份基金份额派发红利0.700元。截至财务报表批准日，除上述利润分配事项及在7.4.6税项中披露的事项外，本基金无其他需要披露的资产负债表日后事项。

7.4.9 关联方关系

关联方名称	与本基金的关系
富国基金管理有限公司	基金管理人、注册登记机构、基金销售机构
海通证券股份有限公司（“海通证券”）	基金管理人的股东、基金代销机构
申万宏源证券有限公司（“申万宏源”）	基金管理人的股东、基金代销机构
中国农业银行股份有限公司（“农业银行”）	基金托管人、基金代销机构
山东省国际信托股份有限公司	基金管理人的股东
蒙特利尔银行	基金管理人的股东

注：以下关联交易均在正常业务范围内按一般商业条款订立。

7.4.10 本报告期及上年度可比期间的关联方交易

7.4.10.1 通过关联方交易单元进行的交易

7.4.10.1.1 股票交易

金额单位：人民币元

关联方名称	本期(2017年01月01日至2017年12月31日)		上年度可比期间(2016年01月01日至2016年12月31日)	
	成交金额	占当期股票成交总额的比例(%)	成交金额	占当期股票成交总额的比例(%)
海通证券	1,339,540,427.58	5.10	458,596,201.10	1.43
申万宏源	2,006,659,381.87	7.64	1,027,695,214.52	3.21

7.4.10.1.2 权证交易

注：本基金本报告期及上年度可比期间均未通过关联方交易单元进行权证交易。

7.4.10.1.3 债券交易

金额单位：人民币元

关联方名称	本期(2017年01月01日至2017年12月31日)		上年度可比期间(2016年01月01日至2016年12月31日)	
	成交金额	占当期债券成交总额的比例(%)	成交金额	占当期债券成交总额的比例(%)
申万宏源	11,663,729.90	81.06	—	—

7.4.10.1.4 回购交易

金额单位：人民币元

关联方名称	本期(2017年01月01日至2017年12月31日)		上年度可比期间(2016年01月01日至2016年12月31日)	
	成交金额	占当期回购成交总额的比例(%)	成交金额	占当期回购成交总额的比例(%)
申万宏源	315,100,000.00	39.17	—	—

7.4.10.1.5 应支付关联方的佣金

金额单位：人民币元

关联方名称	本期(2017年01月01日至2017年12月31日)			
	佣金	占当期佣金总量的比例(%)	期末应付佣金余额	占期末应付佣金总额的比例(%)
海通证券	1,247,511.48	5.16	0.00	0.00
申万宏源	1,868,797.82	7.73	476,159.85	7.87
关联方名称	上年度可比期间(2016年01月01日至2016年12月31日)			
	佣金	占当期佣金总量的比例(%)	期末应付佣金余额	占期末应付佣金总额的比例(%)
海通证券	427,090.64	1.45	0.00	0.00

申万宏源	957,085.15	3.25	479,454.40	6.30
------	------------	------	------------	------

注：上述佣金按市场佣金率计算，以扣除由中国证券登记结算有限责任公司收取证管费、经手费和由券商承担的证券结算风险基金后的净额列示。该类佣金协议的服务范围还包括佣金收取方为本基金提供的证券投资研究成果和市场信息服务。

7.4.10.2 关联方报酬

7.4.10.2.1 基金管理费

单位：人民币元

项目	本期（2017年01月01日至 2017年12月31日）	上年度可比期间（2016年01月 01日至2016年12月31日）
当期发生的基金应支付的管理费	32,580,827.28	27,160,294.68
其中：支付销售机构的客户维护费	6,012,312.59	5,333,922.07

注：基金管理费按前一日的基金资产净值的1.50%的年费率计提。计算方法如下：

$$H = E \times 1.50\% / \text{当年天数}$$

H为每日应计提的基金管理费

E为前一日的基金资产净值

基金管理费每日计算，逐日累计至每月月末，按月支付。

7.4.10.2.2 基金托管费

单位：人民币元

项目	本期（2017年01月01日至 2017年12月31日）	上年度可比期间（2016年01 月01日至2016年12月31日）
当期发生的基金应支付的 托管费	5,430,137.91	4,526,715.74

注：基金托管费按前一日的基金资产净值的0.25%的年费率计提。计算方法如下：

$$H = E \times 0.25\% / \text{当年天数}$$

H为每日应计提的基金托管费

E为前一日的基金资产净值

基金托管费每日计算，逐日累计至每月月末，按月支付。

7.4.10.3 与关联方进行银行间同业市场的债券(含回购)交易

注：本基金本报告期及上年度可比期间未与关联方通过银行间同业市场进行债券（含回购）交易。

7.4.10.4 各关联方投资本基金的情况

7.4.10.4.1 报告期内基金管理人运用固有资金投资本基金的情况

注：本报告期内及上年度可比期间内本基金的基金管理人均未运用固有资金投资本基金。

7.4.10.4.2 报告期末除基金管理人之外的其他关联方投资本基金的情况

注：本基金除基金管理人之外的其他关联方本报告期末及上年度末均未投资本基金。

7.4.10.5 由关联方保管的银行存款余额及当期产生的利息收入

单位：人民币元

关联方名称	本期（2017年01月01日至2017年12月31日）		上年度可比期间（2016年01月01日至2016年12月31日）	
	期末余额	当期利息收入	期末余额	当期利息收入
中国农业银行股份有限公司	356,547,794.63	1,893,473.65	240,344,633.55	1,800,629.15

7.4.10.6 本基金在承销期内参与关联方承销证券的情况

注：本基金本报告期及上年度可比期间均未在承销期内直接购入关联方承销的证券。

7.4.10.7 其他关联交易事项的说明

7.4.10.7.1 其他关联交易事项的说明

本基金本报告期及上年度可比期间均无其他关联方交易事项。

7.4.11 利润分配情况

注：本基金本报告期末未进行利润分配。

7.4.12 期末（2017年12月31日）本基金持有的流通受限证券

7.4.12.1 因认购新发/增发证券而于期末持有的流通受限证券

7.4.12.1.1 受限证券类别：股票

金额单位：人民币元

证券代码	证券名称	成功认购日	可流通日	流通受限类型	认购价格	期末估值单价	数量 (单位：股)	期末成本总额	期末估值总额	备注
002001	新和成	2017-12-20	2018-12-24	非公开发行	28.00	35.00	178,572	5,000,016.00	6,250,020.00	—
002001	新和成	2017-12-20	2019-12-23	非公开发行	28.00	33.16	178,571	4,999,988.00	5,921,414.36	—

002027	分众传媒	2017-09-13	2018-03-13	大宗交易	8.86	13.47	4,510,000	39,958,600.00	60,749,700.00	—
601233	桐昆股份	2017-12-22	2018-06-22	大宗交易	20.33	20.75	2,250,000	45,742,500.00	46,687,500.00	—
603080	新疆火炬	2017-12-25	2018-01-03	新股认购	13.60	13.60	1,187	16,143.20	16,143.20	—
603161	科华控股	2017-12-28	2018-01-05	新股认购	16.75	16.75	1,239	20,753.25	20,753.25	—

7.4.12.1.2 受限证券类别：债券

金额单位：人民币元

证券代码	证券名称	成功认购日	可流通日	流通受限类型	认购价格	期末估值单价	数量 (单位：张)	期末成本总额	期末估值总额	备注
123003	蓝思转债	2017-12-08	2018-01-17	认购新发证券	100.00	100.00	51,952	5,195,200.00	5,195,200.00	

注：1.002001 新和成“可流通日”是根据上市公司公告估算的流通日期，最终日期以上市公司公告为准。可流通日”是根据上市公司公告估算的流通日期，最终日期以上市公司公告为准。

7.4.12.2 期末持有的暂时停牌等流通受限股票

金额单位：人民币元

股票代码	股票名称	停牌日期	停牌原因	期末估值单价	复牌日期	复牌开盘价	数量 (单位：股)	期末成本总额	期末估值总额	备注
002694	顾地科技	2017-05-25	重大事项停牌	15.36	2018-02-12	19.63	121,318	2,985,909.10	1,863,444.48	—

7.4.12.3 期末债券正回购交易中作为抵押的债券

7.4.12.3.1 银行间市场债券正回购

注：截至本报告期末 2017 年 12 月 31 日止，本基金无因从事银行间市场债券正回购交易形成的卖出回购证券款余额。

7.4.12.3.2 交易所市场债券正回购

截至本报告期末 2017 年 12 月 31 日止，本基金无因从事交易所市场债券正回购交易形成的卖出回购证券款余额。

7.4.13 金融工具风险及管理

7.4.13.1 风险管理政策和组织架构

本基金在日常经营活动中涉及的财务风险主要包括信用风险、流动性风险及市场风险。本基金管理人制定了政策和程序来识别及分析这些风险，并设定适当的风险限额及内部控制流程，通过可靠的管理及信息系统持续监控上述各类风险。本基金管理人建立了以风险控制委员会为核心的、由督察长、风险控制委员会、监察稽核部、相关职能部门和业务部门构成的四级风险管理架构体系。

7.4.13.2 信用风险

信用风险是指基金在交易过程中因交易对手未履行合约责任，或者基金所投资证券之发行人出现违约、拒绝支付到期本息，导致基金资产损失和收益变化的风险。本基金均投资于具有良好信用等级的证券，且通过分散化投资以分散信用风险。本基金投资于一家上市公司发行的股票市值不超过基金资产净值的10%，且本基金与由本基金管理人管理的其他基金共同持有一家上市公司发行的证券，不得超过该证券的10%。

本基金在交易所进行的交易均与中国证券登记结算有限责任公司完成证券交收和款项清算，因此违约风险发生的可能性很小；基金在进行银行间同业市场交易前均对交易对手进行信用评估，以控制相应的信用风险。

7.4.13.3 流动性风险

流动性风险是指基金管理人未能以合理价格及时变现基金资产以支付投资者赎回款项的风险。本基金的流动性风险一方面来自于基金份额持有人可随时要求赎回其持有的基金份额，另一方面来自于投资品种所处的交易市场不活跃而带来的变现困难或因投资集中而无法在市场出现剧烈波动的情况下以合理的价格变现。

7.4.13.3.1 报告期内本基金组合资产的流动性风险分析

本基金的基金管理人严格按照《公开募集证券投资基金运作管理办法》及《公开募集开放式证券投资基金流动性风险管理规定》等有关法规的要求建立健全开放式基金流动性风险管理的内部控制体系，审慎评估各类资产的流动性，针对性制定流动性风险管理措施，对本基金组合资产的流动性风险进行管理。

本基金的基金管理人采用监控基金组合资产持仓集中度指标、逆回购交易的到期日与交易对手的集中度、流动性受限资产比例、基金组合资产中7个工作日可变现资产的可变现价值以及压力测试等方式防范流动性风险，并于开放日对本基金的申购赎回情况进行监控，保持基金投资组合中的可用现金头寸与之相匹配，确保本基金资产的变现能力与投资者赎回需求的匹配与平衡。本基金的基金管理人在基金合同中设计了巨额赎回条款，约定在非常情况下赎回申请的处理方式，控制因开放申购赎回带来的流动性风险，有效保障基金持有人利益。

本基金所持部分证券在证券交易所上市，其余亦可在银行间同业市场交易，因此除在7.4.12中列示的部分基金资产流通暂时受限制不能自由转让的情况外，其余均能及时变现。本基金主动投资于流动性受限资产的市值合计未超过基金资产净值的15%。此外，本基金可通过卖出回购金融资产方式借入短期资金应对流动性需求，其上限一般不超过基金持有的债券资产的公允价值。

本基金本报告期末及上年度末均无重大流动性风险。

7.4.13.4 市场风险

市场风险是指基金所持金融工具的公允价值或未来现金流量因所处市场各类价格因素的变动而发生波动的风险，包括利率风险、外汇风险和其他价格风险。

7.4.13.4.1 利率风险

利率风险是指基金的财务状况和现金流量受市场利率变动而发生波动的风险。本基金的生息资产主要为银行存款、结算备付金、存出保证金及债券投资等。

7.4.13.4.1.1 利率风险敞口

下表统计了本基金的利率风险敞口。表中所示为本基金资产及负债的公允价值，并按照合约规定的重新定价日或到期日孰早者进行了分类。

单位：人民币元

本期末（2017年12月31日）	1个月以内	1-3个月	3个月-1年	1-5年	5年以上	不计息	合计
资产							
银行存款	356,547,794.63	—	—	—	—	—	356,547,794.63
结算备付金	14,720,434.61	—	—	—	—	—	14,720,434.61
存出保证金	2,732,910.47	—	—	—	—	—	2,732,910.47
交易性金融资产	—	—	9,222,133.20	—	—	2,589,214,960.26	2,598,437,093.46
应收证券清算款	—	—	—	—	—	5,883,787.86	5,883,787.86
应收利息	—	—	—	—	—	87,300.83	87,300.83
应收申购款	461,155.96	—	—	—	—	6,381,505.53	6,842,661.49
资产总计	374,462,295.67	—	9,222,133.20	—	—	2,601,567,554.48	2,985,251,983.35
负债							
应付证券清算款	—	—	—	—	—	32,426,301.08	32,426,301.08
应付赎回款	—	—	—	—	—	3,034,033.03	3,034,033.03
应付管理人报酬	—	—	—	—	—	3,655,819.02	3,655,819.02
应付托管费	—	—	—	—	—	609,303.16	609,303.16
应付交易费用	—	—	—	—	—	6,047,448.74	6,047,448.74
其他负债	—	—	—	—	—	314,447.81	314,447.81
负债总计	—	—	—	—	—	46,087,352.84	46,087,352.84
利率敏感度缺口	374,462,295.67	—	9,222,133.20	—	—	2,555,480,201.64	2,939,164,630.51
上年度末（2016年12月31日）	1个月以内	1-3个月	3个月-1年	1-5年	5年以上	不计息	合计
资产							

银行存款	240,344,633.55	—	—	—	—	—	240,344,633.55
结算备付金	13,543,112.27	—	—	—	—	—	13,543,112.27
存出保证金	3,132,561.96	—	—	—	—	—	3,132,561.96
交易性金融资产	—	—	—	—	—	1,591,556,196.56	1,591,556,196.56
买入返售金融资产	98,460,387.69	—	—	—	—	—	98,460,387.69
应收证券清算款	—	—	—	—	—	13,801,475.24	13,801,475.24
应收利息	—	—	—	—	—	124,844.19	124,844.19
应收申购款	105,683.20	—	—	—	—	417,223.22	522,906.42
资产总计	355,586,378.67	—	—	—	—	1,605,899,739.21	1,961,486,117.88
负债							
卖出回购金融资产款	—	—	—	—	—	—	—
应付证券清算款	—	—	—	—	—	62,172,142.56	62,172,142.56
应付赎回款	—	—	—	—	—	5,019,034.59	5,019,034.59
应付管理人报酬	—	—	—	—	—	2,607,582.49	2,607,582.49
应付托管费	—	—	—	—	—	434,597.08	434,597.08
应付交易费用	—	—	—	—	—	7,607,448.98	7,607,448.98
其他负债	—	—	—	—	—	221,230.16	221,230.16
负债总计	—	—	—	—	—	78,062,035.86	78,062,035.86
利率敏感度缺口	355,586,378.67	—	—	—	—	1,527,837,703.35	1,883,424,082.02

7.4.13.4.1.2 利率风险的敏感性分析

本基金于本期末及上年度末未持有债券资产（不含可转债），因此市场利率的变动对于本基金资产净值无重大影响。

7.4.13.4.2 外汇风险

本基金的所有资产及负债以人民币计价，因此无外汇风险。

7.4.13.4.3 其他价格风险

本基金其他价格风险主要系市场价格风险，市场价格风险是指基金所持金融工具的公允价值或未来现金流量因除市场利率和外汇汇率以外的市场价格因素变动而发生波动的风险。本基金主要投资于证券交易所上市或银行间同业市场交易的股票和债券，所面临的最大市场价格风险由所持有的金融工具的公允价值决定。本基金通过投资组合的分散化降低市场价格风险，并且本基金管理人每日对本基金所持有的证券价格实施监控。

7.4.13.4.3.1 其他价格风险敞口

本基金投资组合中股票最高可达到基金资产净值的95%，现金或者到期日在一年以内的政府债券不低于基金资产净值5%。本基金面临的整体市场价格风险列示如下：

金额单位：人民币元

项目	本期末（2017年12月31日）		上年度末（2016年12月31日）	
	公允价值	占基金资产净值比例（%）	公允价值	占基金资产净值比例（%）
交易性金融资产—股票投资	2,589,214,960.26	88.09	1,591,556,196.56	84.50
交易性金融资产—债券投资	9,222,133.20	0.31	—	—
交易性金融资产—贵金属投资	—	—	—	—
衍生金融资产—权证投资	—	—	—	—
其他	—	—	—	—
合计	2,598,437,093.46	88.41	1,591,556,196.56	84.50

7.4.13.4.3.2 其他价格风险的敏感性分析

本基金管理人运用资产-资本定价模型（CAPM）对本基金的市场价格风险进行分析。下表为市场价格风险的敏感性分析，反映了在其他变量不变的假设下，业绩比较基准所对应的市场组合的价格发生合理、可能的变动时，将对基金净值产生的影响。

假设	1. 基金的市场价格风险主要源于市场的系统性风险，即与基金的贝塔系数紧密相关； 2. 以下分析，除业绩比较基准发生变动，其他影响基金资产公允价值的风险变量保持不变。	
分析	相关风险变量的变动	对资产负债表日基金资产净值的

		影响金额（单位：人民币元）	
		本期末（2017年12月31日）	上年度末（2016年12月31日）
	1. 业绩比较基准增加 1%	55,803,843.12	28,897,469.87
	2. 业绩比较基准减少 1%	-55,803,843.12	-28,897,469.87

7.4.14 有助于理解和分析会计报表需要说明的其他事项

7.4.14.1 公允价值

7.4.14.1.1 不以公允价值计量的金融工具

不以公允价值计量的金融资产和负债主要包括贷款和应收款项以及其他金融负债，其因剩余期限不长，公允价值与账面价值相若。

7.4.14.1.2 以公允价值计量的金融工具

7.4.14.1.2.1 各层次金融工具公允价值

于 2017 年 12 月 31 日，本基金持有的以公允价值计量且其变动计入当期损益的金融资产中属于第一层次的余额为人民币 2,471,732,918.17 元，属于第二层次的余额为人民币 5,232,096.45 元，属于第三层次余额为人民币 121,472,078.84 元（于 2016 年 12 月 31 日，本基金持有的以公允价值计量且其变动计入当期损益的金融资产中属于第一层次的余额为人民币 1,423,913,213.46 元，属于第二层次的余额为人民币 167,642,983.10 元，属于第三层次余额为人民币 0.00 元）。

7.4.14.1.2.2 公允价值所属层次间的重大变动

对于证券交易所上市的股票和可转换债券，若出现重大事项停牌、交易不活跃、或属于非公开发行等情况，本基金分别于停牌日至交易恢复活跃日期间、交易不活跃期间及限售期间不将相关股票和可转换债券的公允价值列入第一层次；并根据估值调整中采用的不可观察输入值对于公允价值的影响程度，确定相关股票和可转换债券公允价值应属第二层次或第三层次。

7.4.14.1.2.3 第三层次公允价值余额和本期变动金额

本基金持有的以公允价值计量且其变动计入当期损益的金融工具第三层次公允价值本期变动情况如下：

上年度末余额 0.00 元，2017 年度转入第三层次 42,511,130.72 元，转出第三层次 0.00 元，当期计入损益的利得或损失总额 23,218,444.12 元，购买 55,742,504.00 元，卖出 0.00 元，本期末 121,472,078.84 元，本期末持有的资产计入损益的当期未实现利得或损失的变动 23,218,444.12 元。

7.4.14.2 承诺事项

截至资产负债表日，本基金无需要说明的承诺事项。

7.4.14.3 其他事项

截至资产负债表日，本基金无需要说明的其他重要事项。

§8 投资组合报告

8.1 期末基金资产组合情况

金额单位：人民币元

序号	项目	金额	占基金总资产的比例 (%)
1	权益投资	2,589,214,960.26	86.73
	其中：股票	2,589,214,960.26	86.73
2	基金投资	—	—
3	固定收益投资	9,222,133.20	0.31
	其中：债券	9,222,133.20	0.31
	资产支持证券	—	—
4	贵金属投资	—	—
5	金融衍生品投资	—	—
6	买入返售金融资产	—	—
	其中：买断式回购的买入返售金融资产	—	—
7	银行存款和结算备付金合计	371,268,229.24	12.44
8	其他各项资产	15,546,660.65	0.52
9	合计	2,985,251,983.35	100.00

8.2 期末按行业分类的股票投资组合

金额单位：人民币元

代码	行业类别	公允价值（元）	占基金资产净值比例 (%)
A	农、林、牧、渔业	—	—
B	采矿业	—	—
C	制造业	1,513,401,546.46	51.49
D	电力、热力、燃气及水生产和供应业	16,143.20	0.00
E	建筑业	87,184,103.23	2.97
F	批发和零售业	89,297,026.50	3.04
G	交通运输、仓储和邮政业	121,323,050.00	4.13
H	住宿和餐饮业	—	—
I	信息传输、软件和信息技术服务业	—	—
J	金融业	450,255,222.66	15.32
K	房地产业	39,202,854.39	1.33
L	租赁和商务服务业	285,028,766.88	9.70
M	科学研究和技术服务业	—	—
N	水利、环境和公共设施管理业	—	—
O	居民服务、修理和其他服务业	—	—

P	教育	—	—
Q	卫生和社会工作	—	—
R	文化、体育和娱乐业	3,506,246.94	0.12
S	综合	—	—
	合计	2,589,214,960.26	88.09

8.3 期末按公允价值占基金资产净值比例大小排序的所有股票投资明细

金额单位：人民币元

序号	股票代码	股票名称	数量（股）	公允价值	占基金资产净值比例（%）
1	002027	分众传媒	20,438,911	285,028,766.88	9.70
2	600887	伊利股份	8,565,729	275,730,816.51	9.38
3	600487	亨通光电	6,432,743	260,011,472.06	8.85
4	300274	阳光电源	10,482,410	196,754,835.70	6.69
5	002202	金风科技	7,549,004	142,298,725.40	4.84
6	601233	桐昆股份	6,281,433	137,354,428.17	4.67
7	601939	建设银行	17,629,664	135,395,819.52	4.61
8	601336	新华保险	1,744,454	122,460,670.80	4.17
9	600029	南方航空	10,173,851	121,272,303.92	4.13
10	601988	中国银行	27,718,000	110,040,460.00	3.74
11	600859	王府井	4,274,289	87,195,495.60	2.97
12	601318	中国平安	1,176,883	82,358,272.34	2.80
13	600970	中材国际	7,828,203	77,420,927.67	2.63
14	600183	生益科技	4,479,122	77,309,645.72	2.63
15	300477	合纵科技	3,187,377	69,452,944.83	2.36
16	300122	智飞生物	2,345,398	65,835,321.86	2.24
17	600519	贵州茅台	84,791	59,140,874.59	2.01
18	300433	蓝思科技	1,654,288	49,380,496.80	1.68
19	002493	荣盛石化	3,134,168	44,975,310.80	1.53
20	300232	洲明科技	2,831,763	40,494,210.90	1.38
21	000537	广宇发展	1,967,607	25,126,341.39	0.85
22	002045	国光电器	1,388,196	23,349,456.72	0.79
23	600529	山东药玻	849,315	18,820,820.40	0.64
24	300316	晶盛机电	870,365	18,199,332.15	0.62
25	600208	新湖中宝	2,696,650	14,076,513.00	0.48
26	002001	新和成	357,143	12,171,434.36	0.41
27	300130	新国都	456,200	10,884,932.00	0.37
28	002081	金螳螂	637,283	9,763,175.56	0.33
29	000725	京东方 A	1,488,100	8,616,099.00	0.29
30	603096	新经典	52,122	3,506,246.94	0.12
31	002419	天虹股份	137,715	2,101,530.90	0.07
32	002694	顾地科技	121,318	1,863,444.48	0.06

33	600563	法拉电子	8,428	428,226.68	0.01
34	002920	德赛西威	4,569	178,784.97	0.01
35	601111	中国国航	4,119	50,746.08	0.00
36	603477	振静股份	1,955	37,027.70	0.00
37	300735	光弘科技	1,882	27,081.98	0.00
38	002922	伊戈尔	1,167	20,854.29	0.00
39	603161	科华控股	1,239	20,753.25	0.00
40	603283	赛腾股份	1,349	19,614.46	0.00
41	603080	新疆火炬	1,187	16,143.20	0.00
42	300684	中石科技	827	11,528.38	0.00
43	603655	朗博科技	881	8,193.30	0.00
44	002460	赣锋锂业	68	4,879.00	0.00

8.4 报告期内股票投资组合的重大变动

8.4.1 累计买入金额超出期初基金资产净值 2%或前 20 名的股票明细

金额单位：人民币元

序号	股票代码	股票名称	本期累计买入金额	占期初基金资产净值比例 (%)
1	601939	建设银行	396,085,161.41	21.03
2	002466	天齐锂业	366,267,093.00	19.45
3	600887	伊利股份	331,832,640.90	17.62
4	002460	赣锋锂业	271,625,846.77	14.42
5	603799	华友钴业	263,707,615.77	14.00
6	002048	宁波华翔	251,962,819.89	13.38
7	600522	中天科技	250,120,840.08	13.28
8	601988	中国银行	247,002,915.00	13.11
9	002027	分众传媒	234,896,931.96	12.47
10	601318	中国平安	217,312,285.40	11.54
11	601398	工商银行	212,581,363.86	11.29
12	600487	亨通光电	211,419,052.52	11.23
13	002573	清新环境	197,660,735.01	10.49
14	601601	中国太保	195,305,189.01	10.37
15	601336	新华保险	193,432,756.72	10.27
16	300433	蓝思科技	190,330,391.13	10.11
17	601233	桐昆股份	182,873,196.26	9.71
18	300274	阳光电源	168,615,097.55	8.95
19	002202	金风科技	168,228,997.38	8.93
20	000725	京东方 A	158,269,816.95	8.40
21	002045	国光电器	154,206,339.61	8.19
22	600563	法拉电子	150,843,326.12	8.01
23	600309	万华化学	134,771,008.96	7.16
24	600741	华域汽车	131,135,096.89	6.96

25	601607	上海医药	130,401,432.78	6.92
26	600029	南方航空	127,993,420.00	6.80
27	002179	中航光电	127,161,280.29	6.75
28	002497	雅化集团	125,727,199.71	6.68
29	600104	上汽集团	124,532,973.28	6.61
30	600183	生益科技	121,659,225.60	6.46
31	300408	三环集团	120,710,495.61	6.41
32	601012	隆基股份	115,131,125.65	6.11
33	600879	航天电子	112,886,821.47	5.99
34	300308	中际旭创	112,016,278.94	5.95
35	002081	金螳螂	112,002,002.19	5.95
36	601166	兴业银行	108,815,210.19	5.78
37	002236	大华股份	108,244,851.00	5.75
38	300070	碧水源	105,147,757.20	5.58
39	000050	深天马 A	104,542,836.19	5.55
40	002008	大族激光	103,495,871.78	5.50
41	000423	东阿阿胶	100,068,828.30	5.31
42	601628	中国人寿	97,529,260.91	5.18
43	600066	宇通客车	97,380,092.27	5.17
44	600519	贵州茅台	96,424,425.11	5.12
45	002001	新和成	94,398,135.61	5.01
46	300335	迪森股份	92,328,992.77	4.90
47	601328	交通银行	90,743,617.11	4.82
48	600525	长园集团	89,971,382.73	4.78
49	002589	瑞康医药	87,564,409.85	4.65
50	600622	光大嘉宝	87,348,432.73	4.64
51	300477	合纵科技	87,338,429.09	4.64
52	002456	欧菲科技	87,315,710.57	4.64
53	300038	梅泰诺	85,162,286.70	4.52
54	000895	双汇发展	84,496,334.95	4.49
55	600859	王府井	83,409,227.08	4.43
56	600635	大众公用	82,813,964.89	4.40
57	601818	光大银行	80,462,278.00	4.27
58	000581	威孚高科	76,859,644.25	4.08
59	600549	厦门钨业	75,770,147.12	4.02
60	600970	中材国际	73,220,790.87	3.89
61	600015	华夏银行	72,360,666.91	3.84
62	601111	中国国航	71,975,008.01	3.82
63	002449	国星光电	70,357,658.00	3.74
64	300232	洲明科技	70,347,226.50	3.74
65	000915	山大华特	69,056,492.62	3.67

66	600803	新奥股份	67,073,555.10	3.56
67	600036	招商银行	67,003,038.00	3.56
68	603026	石大胜华	66,892,688.65	3.55
69	300618	寒锐钴业	66,879,382.00	3.55
70	300122	智飞生物	66,722,295.60	3.54
71	000537	广宇发展	64,621,369.20	3.43
72	002036	联创电子	64,454,661.16	3.42
73	601668	中国建筑	62,739,760.00	3.33
74	603589	口子窖	61,752,077.18	3.28
75	000858	五粮液	61,674,576.94	3.27
76	002493	荣盛石化	61,026,411.70	3.24
77	600529	山东药玻	59,741,290.81	3.17
78	000063	中兴通讯	59,146,969.63	3.14
79	600030	中信证券	59,134,796.31	3.14
80	002139	拓邦股份	57,578,891.32	3.06
81	600438	通威股份	57,204,955.56	3.04
82	603096	新经典	57,147,977.24	3.03
83	002635	安洁科技	56,618,972.02	3.01
84	600499	科达洁能	56,236,207.79	2.99
85	601688	华泰证券	56,159,222.08	2.98
86	002127	南极电商	55,948,429.26	2.97
87	601169	北京银行	55,647,247.88	2.95
88	300083	劲胜智能	54,371,782.12	2.89
89	000501	鄂武商A	53,329,354.30	2.83
90	002454	松芝股份	53,048,593.69	2.82
91	000703	恒逸石化	50,953,249.90	2.71
92	600172	黄河旋风	50,465,696.06	2.68
93	002686	亿利达	50,286,001.35	2.67
94	300237	美晨生态	49,802,444.00	2.64
95	600699	均胜电子	48,830,457.12	2.59
96	000928	中钢国际	48,246,775.34	2.56
97	000001	平安银行	47,352,773.00	2.51
98	600048	保利地产	47,333,918.22	2.51
99	000065	北方国际	45,897,277.99	2.44
100	600990	四创电子	44,229,807.52	2.35
101	603358	华达科技	40,279,763.32	2.14
102	002340	格林美	39,409,509.74	2.09
103	600409	三友化工	38,818,941.00	2.06
104	600958	东方证券	38,793,255.00	2.06
105	601717	郑煤机	38,144,107.30	2.03
106	002185	华天科技	37,903,485.10	2.01

107	600388	龙净环保	37,737,338.00	2.00
108	002597	金禾实业	37,707,470.65	2.00

8.4.2 累计卖出金额超出期初基金资产净值 2%或前 20 名的股票明细

金额单位：人民币元

序号	股票代码	股票名称	本期累计卖出金额	占期初基金资产净值比例 (%)
1	002460	赣锋锂业	418,265,212.13	22.21
2	002466	天齐锂业	375,861,253.41	19.96
3	603799	华友钴业	286,440,946.88	15.21
4	601939	建设银行	270,497,813.41	14.36
5	601398	工商银行	260,957,419.49	13.86
6	002048	宁波华翔	259,053,138.66	13.75
7	600522	中天科技	250,812,407.09	13.32
8	601601	中国太保	200,328,006.45	10.64
9	002573	清新环境	198,884,576.32	10.56
10	601166	兴业银行	169,004,778.03	8.97
11	600563	法拉电子	165,523,527.48	8.79
12	601318	中国平安	164,286,038.35	8.72
13	002179	中航光电	163,972,422.18	8.71
14	600309	万华化学	160,584,702.02	8.53
15	002497	雅化集团	158,927,380.74	8.44
16	000725	京东方 A	151,871,801.17	8.06
17	300258	精锻科技	148,933,762.09	7.91
18	601988	中国银行	142,091,650.13	7.54
19	300308	中际旭创	140,703,716.37	7.47
20	600104	上汽集团	137,334,197.28	7.29
21	601607	上海医药	134,686,197.05	7.15
22	000630	铜陵有色	133,844,664.96	7.11
23	600015	华夏银行	130,863,305.67	6.95
24	002045	国光电器	130,430,257.65	6.93
25	601012	隆基股份	129,658,779.17	6.88
26	300408	三环集团	127,192,204.23	6.75
27	600741	华域汽车	127,033,821.51	6.74
28	300433	蓝思科技	124,375,086.24	6.60
29	600622	光大嘉宝	118,983,549.49	6.32
30	600803	新奥股份	118,760,741.19	6.31
31	002456	欧菲科技	116,658,350.96	6.19
32	300070	碧水源	115,992,661.61	6.16
33	002081	金螳螂	112,799,416.87	5.99
34	002236	大华股份	112,093,640.66	5.95
35	002001	新和成	111,926,455.45	5.94
36	000423	东阿阿胶	111,652,163.42	5.93

37	600879	航天电子	111,517,747.69	5.92
38	300420	五洋科技	108,781,587.30	5.78
39	601169	北京银行	104,941,538.35	5.57
40	002008	大族激光	103,864,086.40	5.51
41	000050	深天马 A	97,971,671.22	5.20
42	601628	中国人寿	97,530,220.15	5.18
43	600066	宇通客车	97,514,370.35	5.18
44	300121	阳谷华泰	94,038,215.24	4.99
45	601328	交通银行	92,979,991.96	4.94
46	600143	金发科技	92,536,572.32	4.91
47	000895	双汇发展	87,432,292.90	4.64
48	600525	长园集团	86,558,402.74	4.60
49	300335	迪森股份	85,696,647.15	4.55
50	002589	瑞康医药	83,571,795.34	4.44
51	600635	大众公用	82,687,630.52	4.39
52	300038	梅泰诺	81,484,927.71	4.33
53	000928	中钢国际	80,197,793.74	4.26
54	601818	光大银行	79,815,525.70	4.24
55	600549	厦门钨业	78,630,349.59	4.17
56	300129	泰胜风能	77,959,700.34	4.14
57	002071	长城影视	76,531,004.68	4.06
58	601111	中国国航	74,854,897.47	3.97
59	000581	威孚高科	74,276,179.42	3.94
60	601336	新华保险	73,309,690.09	3.89
61	600036	招商银行	72,624,198.40	3.86
62	603096	新经典	70,975,049.69	3.77
63	000063	中兴通讯	70,639,821.38	3.75
64	600887	伊利股份	70,142,277.40	3.72
65	002449	国星光电	68,530,606.75	3.64
66	300618	寒锐钴业	68,309,367.90	3.63
67	000858	五粮液	68,064,997.63	3.61
68	002139	拓邦股份	66,692,415.73	3.54
69	603589	口子窖	64,561,806.37	3.43
70	603026	石大胜华	63,886,393.21	3.39
71	002127	南极电商	63,419,656.77	3.37
72	600438	通威股份	63,348,252.24	3.36
73	000915	山大华特	62,073,835.53	3.30
74	600499	科达洁能	61,891,952.95	3.29
75	601668	中国建筑	60,574,602.94	3.22
76	002036	联创电子	60,372,620.92	3.21
77	600699	均胜电子	59,710,793.34	3.17

78	300083	劲胜智能	58,612,862.26	3.11
79	600030	中信证券	58,416,713.80	3.10
80	601688	华泰证券	55,564,995.85	2.95
81	601233	桐昆股份	55,554,270.13	2.95
82	002635	安洁科技	54,990,813.30	2.92
83	300237	美晨生态	54,387,214.04	2.89
84	000608	阳光股份	54,243,113.30	2.88
85	002511	中顺洁柔	53,999,380.84	2.87
86	002323	雅百特	52,741,011.64	2.80
87	002013	中航机电	52,303,225.96	2.78
88	000501	鄂武商 A	51,904,861.91	2.76
89	600565	迪马股份	51,877,367.35	2.75
90	600172	黄河旋风	49,620,011.98	2.63
91	000065	北方国际	49,480,984.09	2.63
92	000703	恒逸石化	47,851,970.19	2.54
93	000001	平安银行	47,807,787.13	2.54
94	002454	松芝股份	47,358,525.40	2.51
95	600529	山东药玻	47,028,605.30	2.50
96	002686	亿利达	46,726,787.22	2.48
97	601117	中国化学	46,372,604.16	2.46
98	002597	金禾实业	46,095,325.59	2.45
99	300034	钢研高纳	45,619,809.95	2.42
100	600048	保利地产	44,948,480.00	2.39
101	600519	贵州茅台	44,699,775.49	2.37
102	600183	生益科技	44,433,664.87	2.36
103	600990	四创电子	44,339,047.36	2.35
104	600197	伊力特	40,886,654.49	2.17
105	000537	广宇发展	40,773,678.20	2.16
106	601717	郑煤机	40,637,778.42	2.16
107	600388	龙净环保	40,387,142.40	2.14
108	002340	格林美	39,954,595.52	2.12
109	600038	中直股份	39,712,406.28	2.11
110	002202	金风科技	38,916,933.76	2.07
111	300471	厚普股份	38,822,031.28	2.06
112	002185	华天科技	38,593,415.65	2.05

8.4.3 买入股票的成本总额及卖出股票的收入总额

单位：人民币元

买入股票成本（成交）总额	13,295,136,031.53
卖出股票收入（成交）总额	12,999,563,758.80

注：“买入股票成本（成交）总额”和“卖出股票收入（成交）总额”按买卖成交金额（成交单价乘以成交数量）填列，不考虑相关交易费用。

8.5 期末按债券品种分类的债券投资组合

金额单位：人民币元

序号	债券品种	公允价值（元）	占基金资产净值比例（%）
1	国家债券	—	—
2	央行票据	—	—
3	金融债券	—	—
	其中：政策性金融债	—	—
4	企业债券	—	—
5	企业短期融资券	—	—
6	中期票据	—	—
7	可转债（可交换债）	9,222,133.20	0.31
8	同业存单	—	—
9	其他	—	—
10	合计	9,222,133.20	0.31

8.6 期末按公允价值占基金资产净值比例大小排序的前五名债券投资明细

金额单位：人民币元

序号	债券代码	债券名称	数量（张）	公允价值（元）	占基金资产净值比例（%）
1	123003	蓝思转债	51,952	5,195,200.00	0.18
2	110040	生益转债	37,190	4,026,933.20	0.14

8.7 期末按公允价值占基金资产净值比例大小排序的所有资产支持证券投资明细

注：本基金本报告期末未持有资产支持证券。

8.8 报告期末按公允价值占基金资产净值比例大小排序的前五名贵金属投资明细

注：本基金本报告期末未持有贵金属投资。

8.9 期末按公允价值占基金资产净值比例大小排序的前五名权证投资明细

注：本基金本报告期末未持有权证。

8.10 报告期末本基金投资的股指期货交易情况说明

8.10.1 报告期末本基金投资的股指期货持仓和损益明细

公允价值变动总额合计(元)	—
股指期货投资本期收益(元)	—
股指期货投资本期公允价值变动(元)	—

注：本基金本报告期末未投资股指期货。

8.10.2 本基金投资股指期货的投资政策

本基金根据基金合同的约定，不允许投资股指期货。

8.11 报告期末本基金投资的国债期货交易情况说明

8.11.1 本期国债期货投资政策

本基金根据基金合同的约定，不允许投资国债期货。

8.11.2 报告期末本基金投资的国债期货持仓和损益明细

公允价值变动总额合计（元）	—
国债期货投资本期收益（元）	—
国债期货投资本期公允价值变动（元）	—

注：本基金本报告期末未投资国债期货。

8.11.3 本期国债期货投资评价

本基金本报告期末未投资国债期货。

8.12 投资组合报告附注

8.12.1 申明本基金投资的前十名证券的发行主体本期是否出现被监管部门立案调查，或在报告编制日前一年内受到公开谴责、处罚的情形。

报告期内本基金投资的前十名证券的发行主体没有被监管部门立案调查，或在报告编制日前一年内受到公开谴责、处罚的情形。

8.12.2 申明基金投资的前十名股票是否超出基金合同规定的备选股票库。

报告期内本基金投资的前十名股票中没有在备选股票库之外的股票。

8.12.3 期末其他各项资产构成

单位：人民币元

序号	名称	金额
1	存出保证金	2,732,910.47
2	应收证券清算款	5,883,787.86
3	应收股利	—
4	应收利息	87,300.83
5	应收申购款	6,842,661.49
6	其他应收款	—
7	待摊费用	—
8	其他	—
9	合计	15,546,660.65

8.12.4 期末持有的处于转股期的可转换债券明细

注：本基金本报告期末未持有处于转股期的可转换债券。

8.12.5 期末前十名股票中存在流通受限情况的说明

金额单位：人民币元

序号	股票代码	股票名称	流通受限部分的公允价值(元)	占基金资产净值比例(%)	流通受限情况说明
1	002027	分众传媒	60,749,700.00	2.07	大宗交易限售股票
2	601233	桐昆股份	46,687,500.00	1.59	大宗交易限售股票

注：本基金本报告期末持有分众传媒（股票代码 002027）公允价值为 285,028,766.88 元，其中大宗交易限售股票部分公允价值为 60,749,700.00 元，剩余部分为正常流通股票；桐昆股份（股票代码 601233）公允价值为 137,354,428.17 元，其中大宗交易限售股票部分公允价值为 46,687,500.00 元，剩余部分为正常流通股票。

8.12.6 投资组合报告附注的其他文字描述部分。

因四舍五入原因，投资组合报告中市值占净值比例的分项之和与合计可能存在尾差。

§ 9 基金份额持有人信息

9.1 期末基金份额持有人户数及持有人结构

份额单位：份

持有人户数(户)	户均持有的基金份额	持有人结构			
		机构投资者		个人投资者	
		持有份额	占总份额比例(%)	持有份额	占总份额比例(%)
108,248	39,913.71	915,874,328.63	21.20	3,404,704,795.07	78.80

9.2 期末基金管理人的从业人员持有本基金的情况

项目	持有份额总数(份)	占基金总份额比例(%)
基金管理公司所有从业人员持有本基金	1,696,273.74	0.0393

9.3 期末基金管理人的从业人员持有本开放式基金份额总量区间的情况

项目	持有基金份额总量的数量区间(万份)
本公司高级管理人员、基金投资和研发部门负责人持有本开放式基金	10~50
本基金基金经理持有本开放式	0

基金	
----	--

§ 10 开放式基金份额变动

单位：份

基金合同生效日(2005年04月05日)基金份额总额	1,638,678,558.87
报告期期初基金份额总额	3,743,462,430.85
本报告期基金总申购份额	2,666,410,051.95
减：本报告期基金总赎回份额	2,089,293,359.10
本报告期基金拆分变动份额	—
本报告期末基金份额总额	4,320,579,123.70

§ 11 重大事件揭示

11.1 基金份额持有人大会决议

本报告期内本基金没有召开基金份额持有人大会。

11.2 基金管理人、基金托管人的专门基金托管部门的重大人事变动

本基金托管人于2016年8月29日任命史静欣女士为中国农业银行股份有限公司托管业务部/养老金管理中心副总经理，负责管理证券投资基金托管业务。因工作需要，余晓晨先生于2017年3月8日不再担任中国农业银行股份有限公司托管业务部/养老金管理中心副总经理职务。

本报告期本基金管理人于2017年4月20日在中国证券报、上海证券报、证券时报及公司网站上做公告，范伟隽先生不再担任本公司督察长，由赵瑛女士出任公司督察长。

11.3 涉及基金管理人、基金财产、基金托管业务的诉讼

本报告期无涉及基金管理人、基金资产、基金托管业务的诉讼。

11.4 基金投资策略的改变

本报告期本基金投资策略无改变。

11.5 为基金进行审计的会计师事务所情况

本报告期内基金管理人没有改聘为其审计的会计师事务所。本基金本年度支付给审计机构安永华明会计师事务所的报酬为10万元人民币，其已提供审计服务的连续年限为15年。

11.6 管理人、托管人及其高级管理人员受稽查或处罚等情况

本报告期内，基金管理人、基金托管人及其高级管理人员未受稽查或处罚。

11.7 本期基金租用证券公司交易单元的有关情况

金额单位：人民币元

券商名称	交易单元数量	股票交易		债券交易		债券回购交易		权证交易		应支付该券商的佣金		备注
		成交金额	占当期股票成交总额的比例 (%)	成交金额	占当期债券成交总额的比例 (%)	成交金额	占当期债券回购成交总额的比例 (%)	成交金额	占当期权证成交总额的比例 (%)	佣金	占当期佣金总量的比例 (%)	
渤海证券	2	505,220,631.42	1.92	—	—	—	—	—	—	467,412.99	1.93	
川财证券	2	1,401,566,886.85	5.33	—	—	151,200,000.00	18.79	—	—	1,277,250.92	5.28	
东方证券	2	2,089,713,292.02	7.95	—	—	—	—	—	—	1,936,127.91	8.01	
东海证券	1	—	—	—	—	—	—	—	—	—	—	
高华证券	2	712,371,961.40	2.71	—	—	—	—	—	—	656,213.56	2.72	
国金证券	2	3,169,082,601.03	12.06	—	—	—	—	—	—	2,927,295.98	12.11	
国信证券	1	268,154,672.38	1.02	—	—	—	—	—	—	244,369.49	1.01	
国元证券	1	—	—	—	—	—	—	—	—	—	—	
海通证券	1	1,339,540,427.58	5.10	—	—	—	—	—	—	1,247,511.48	5.16	
华泰证券	1	1,674,452,791.42	6.37	—	—	—	—	—	—	1,525,931.61	6.31	
瑞银证券	1	—	—	—	—	—	—	—	—	—	—	
申万宏源	1	2,006,659,381.87	7.64	11,663,729.90	81.06	315,100,000.00	39.17	—	—	1,868,797.82	7.73	
西部证券	2	2,349,101,004.65	8.94	2,725,323.30	18.94	—	—	—	—	2,140,732.47	8.86	
招商证券	1	2,048,108,943.30	7.79	—	—	—	—	—	—	1,866,443.60	7.72	
中金公司	1	4,082,757,061.85	15.54	—	—	—	—	—	—	3,720,625.37	15.39	

中泰证券	2	2,434,671,746.01	9.26	—	—	—	—	—	—	2,242,504.11	9.28
中信建投	1	2,198,826,927.99	8.37	—	—	338,200,000.00	42.04	—	—	2,047,763.97	8.47
中银国际	1	—	—	—	—	—	—	—	—	—	—

注：我对基金交易单元的选择是综合考虑券商的研究能力及其它相关因素后决定的。本报告期本基金新增券商交易单元：西部证券（002681、38986）。其余租用券商交易单元未发生变动。

11.8 其他重大事件

序号	公告事项	信息披露方式	披露日期
1	富国基金管理有限公司关于调整旗下基金对账单服务形式的公告	中国证券报、上海证券报、证券时报、证券日报	2017年01月07日
2	富国基金管理有限公司关于调整旗下基金长期停牌股票估值方法的公告	中国证券报、上海证券报、证券时报、证券日报	2017年01月17日
3	富国基金管理有限公司关于旗下所有采取后端收费模式的基金份额暂停通过直销系统办理申购、转换及转托管业务的公告	中国证券报、上海证券报、证券时报、证券日报	2017年02月13日
4	富国基金管理有限公司关于开通中国银行借记卡基金电子直销交易业务并实行费率优惠活动的公告	中国证券报、上海证券报、证券时报、证券日报	2017年02月14日
5	富国基金管理有限公司关于高级管理人员变更的公告	中国证券报、上海证券报、证券时报	2017年04月20日
6	富国基金管理有限公司关于旗下部分基金开展赎回转认申购费率优惠活动的公告	中国证券报、上海证券报、证券时报、证券日报	2017年06月13日
7	富国基金管理有限公司关于调整旗下基金最低定投金额的公告	中国证券报、上海证券报、证券时报、证券日报	2017年07月10日
8	富国基金管理有限公司关于开通浦发银行借记卡基金电子直销交易业务并实行费率优惠活动的公告	中国证券报、上海证券报、证券时报、证券日报	2017年08月14日
9	富国基金管理有限公司关于调整旗下基金长期停牌股票估值方法的公告	中国证券报、上海证券报、证券时报、证券日报	2017年08月24日

10	富国基金管理有限公司关于调整旗下部分开放式证券投资基金最低赎回份额及最低持有份额的公告	中国证券报、上海证券报、证券时报、证券日报	2017年09月28日
11	富国基金管理有限公司关于开通中信银行借记卡基金电子直销交易业务并实行费率优惠活动的公告	中国证券报、上海证券报、证券时报、证券日报	2017年09月30日
12	富国基金管理有限公司关于旗下基金调整流通受限股票估值方法的公告	中国证券报、上海证券报、证券时报、证券日报	2017年10月30日
13	富国基金管理有限公司关于调整旗下基金长期停牌股票估值方法的公告	中国证券报、上海证券报、证券时报	2017年12月05日
14	富国基金管理有限公司关于调整旗下基金长期停牌股票估值方法的公告	中国证券报、上海证券报、证券时报、证券日报	2017年12月06日
15	富国基金管理有限公司关于旗下证券投资基金投资非公开发行股票的公告	中国证券报、上海证券报、证券时报、证券日报	2017年12月22日
16	富国基金管理有限公司关于旗下基金持有的顾地科技股票估值方法调整的公告	中国证券报、上海证券报、证券时报	2017年12月28日
17	富国基金管理有限公司关于旗下产品实施增值税政策的提示性公告	中国证券报、上海证券报、证券时报、证券日报	2017年12月30日

§ 12 影响投资者决策的其他重要信息

12.1 报告期内单一投资者持有基金份额比例达到或超过 20%的情况

注：本基金本报告期无单一投资者持有基金份额达到或超过 20%的情况。

§ 13 备查文件目录

备查文件名称	备查文件存放地点	备查文件查阅方式
1、中国证监会批准设立富国天瑞强势地区精选混合型证券投资基金的文件	上海市浦东新区世纪大道8号上海国金中心二期16-17层	投资者对本报告书如有疑问，可咨询本基金管理人富国基金管理有限公司。 咨询电话：95105686、4008880688（全国统一，免长途话费） 公 司 网 址： http://www.fullgoal.com.cn
2、富国天瑞强势地区精选混合型证券投资基金基金合同		
3、富国天瑞强势地区精选混合型证券投资基金托管协议		
4、中国证监会批准设立富国基金管理有限公司的文件		
5、富国天瑞强势地区精选混合型证券投资基金财务报表及报表附注		
6、报告期内在指定报刊上披露的各项公告		